Manaco
PARA EL PIE JUVENIL
CALIDAD DURACION!

PRESENCIA

MATUTINO FUNDADO EL 28 DE MARZO DE 1952
AÑO XXIII- Nº 5.703. LA PAZ, BOLIVIA, SABADO 20 DE ABRIL DE 1974-12 PAGINAS-$b. 2.00

Manaco
EL CALZADO DEPORTIVO PARA TODO CAMPEON!
MOD. 24
ANTIDESLIZANTES

Precio del estaño ...ate nuevo récord

...otización del estaño en el mercado de Nueva York ...anzó ayer los 4,50 dólares por libra fina, el precio ...alto en la historia del comercio de esta materia

...l cierre de las operaciones bursátiles en Nueva ...k la cotización del estaño rompió el récord es- ...ido hace una semana, cuando la libra fina llegó a ...dólares.

...Según nuestra Agencia, Associated Press, la tabla de ...dólares quedó ayer así:

...UEVA YORK, (AP).- Precios de metales no ...eos:

...ño 38,15-22,25 centavos la libra, Connecticut.

...ce 37 1/2 centavos la libra, Nueva York

...mo 37 1/2-35 centavos la libra, San Luis

...ata 1.450 $.11 4 dólares la libra, Nueva York

...ata 24,30 dólares la onza, Nueva York

...ata extranjera 4.695 dólares la onza, Nueva York

...ata 385.00 dólares el frasco, nominal, Nueva York

Fue posesionada Comisión Marítima

El Gobierno está convencido de que es posible retorno al mar

La convicción gubernamental de que alcanzar la meta de retorno al mar es posible, fue reafirmada ayer por el Presidente de la República, General Hugo Banzer Suárez, a tiempo de posesionar a diez miembros de la Comisión Marítima. La tarea fundamental de esta comisión consistirá en plantear "las mejores soluciones para el problema de la mediterraneidad de Bolivia", según dijo el Gral. Banzer al tomar juramento a los-cuidanos elegidos para integrarla.

La ceremonia se realizó en el salón de actuaciones de la Cancillería en presencia de ministros de Estado, jefes militares, autoridades departamentales y representantes de sectores empresariales y laborales.

DECRETO DE DESIGNACION

Poco antes del juramento de los comisionados, el Secretario General de la Presidencia de la República, Edwin Tapia Frontanilla, dio lectura al siguiente decreto de designación:

CONSIDERANDO:

Que por Decreto Supremo de fecha 11 de abril del corriente año, se dispuso la creación de una Comisión Marítima, encargada de estudiar el problema de la mediterraneidad de Bolivia;

Que es deber de todos los bolivianos contribuir con su experiencia y conocimientos al debido estudio del vital problema que preocupa permanentemente al pueblo de Bolivia;

Que la Comisión debe estar constituída por ciudadanos que representen a la opinión general del país;

Que el Ministerio de Relaciones Exteriores elevo a consideración del señor Presidente de la República una nómina de eminentes servidores del país.

...RESUELVE:

Primero. La Comisión Marítima está constituída por los ciudadanos Mario Gutiérrez Gutierrez, Vicealmirante Javier Pinto Tellería, Ricardo Anaya, Alberto Crespo Gutiérrez, Fernando Diez de Medina, Tomás Guillermo Elío, Jorge Escobari Cusicanqui, Gustavo Medeiros Querejazu, Walter Montenegro, Federico Nielsen Reyes, Mario Iolón Anaya y Sergio Palacios.

Segundo.- La Comisión se posesionará solemnemente el viernes 19 de abril en el Ministerio de Relaciones Exteriores.

Regístrese, comuníquese y archívese.

La Paz, 19 de abril de 1974

Después juraron diez de los doce ciudadanos designados, habiéndose aclarado que el número total será completado una vez que los doctores Mario R. Gutiérrez y Ricardo Anaya respondan a la invitación que les hizo el Presidente Banzer.

Un discurso del Primer Mandatario fue la parte central del acto. El texto completo lo damos en nota separada.

PROMESA DE TRABAJO

En nombre de los comisionados agradeció el Sr. Federico Nielsen Reyes con las siguientes palabras:

Aprecio en alto grado el honor que se me dispensa de hacer uso de la palabra en este acto trascendental, que es acto de fe para con la Patria. S.E. el Jefe del Estado ha puntualizado los alcances del cometido que incumbe a la Comisión Marítima, cuyos componentes asumimos desde ahora un solemne compromiso. No se duda que hay conciencia unánime de trabajar cada uno con el mejor respeto como lo impone el deber ciudadano de servir a la Nación, precisamente en la coyuntura específica de nuestro retorno al MAR para volver a ser vecinos del mundo, como lo fuimos antes de la infausta Guerra del Pacífico que determinó el enclaustramiento en que vivimos.

(Pasa a la página 6)

POSESION. El Presidente, General Hugo Banzer, toma el juramento y posesiona a diez de los doce miembros que integrarán la Comisión Marítima. Su tarea consistirá en estudiar el problema de la mediterraneidad nacional y buscar posibilidades de solución de tal modo que durante su vigencia pueda convertirse en realidad la determinación gubernamental de que Bolivia retorne al mar.

...rmó contrato de crédito

...s. 24 millones ...ara la Comibol

...Corporación Minera de ...ivia suscribió ayer un crédito ...or de 24 millones de dólares, que ...estinados a programas ...pansión de la producción ...l estaño.

...l contrato fue suscrito ...r el Ministro de ...nanzas, Gral. Lema, en ...emnidad ...nte el acto realizado ...motivo, el Ministro ...anizó el siguiente ...rso:

...ordo que acabamos ...mar tiene una importancia muy grande para el ...ro de la minería boli...

...Corporación Minera de ...ivia es una empresa estatal que ...e el 70% de los ...s bolivianos, se ve ...o con este crédito y ...a economía se basa ...n la exportación de ...os, recibirá a corto ...ho plazo una mayor ...da y de un mayor ...o de divisas para el desarrollo ...ional.

...ha preparado ...proyectos concretos en ...po de la exploración la explotación y concentración minera, así como en la adquisición de nueva maquinaria y equipo, que insumirán la totalidad del préstamo de 24 millones de dólares que hemos suscrito, estamos seguros del manejo eficiente de estos recursos.

Deseo expresar el agradecimiento de mi Gobierno al Sindicato de Bancos, representado por sus principales ejecutivos, por la concesión de este crédito de vital importancia para mi país.

Tengo la seguridad de que este primer paso dado por los bancos aquí representados, abre las puertas al financiamiento externo para la realización de importantes proyectos en otros campos de la economía boliviana.

Deseo también aprovechar la oportunidad para agradecer a la Sudamericanische Bank por este crédito para Comibol y por el crédito anteriormente concedido a la Empresa Nacional de Fundiciones para la ...mpliación de la fundición de estaño de Vinto a 11.500 toneladas anuales.

Henry Kissinger invitado a Chile

SANTIAGO DE CHILE, 19 (AP).- "Existe una invitación abierta para que el Secretario de Estado norteamericano, Henry Kissinger, visite Chile", dijo esta mañana el Subsecretario de Relaciones Exteriores.

Pero agregó de inmediato, que no es posible señalar una fecha para su viaje, por cuanto ello "es materia de su agenda de actividades internacionales.".

Un matutino de ...lunes último aseguró que Kissinger tenía hechas reservaciones en el hotel "Antumalal", en una agreste zona agrícola situada a 675 kilómetros al sur de aquí.

Uno de los propietarios del establecimiento hotelero señaló que no tenía conocimiento de esa reservación, pero agregó que "ojalá ello fuera efectivo.

Kissinger proyecta viajar a la América del Sur y la mayoría de las naciones del hemisferio incluyendo Chile, se han apresurado a cursarle "invitaciones abiertas."

Gral. Banzer: Con la Comisión Marítima debe acabar enclaustramiento nacional

El siguiente es el texto del discurso presidencial durante el acto de juramento y posesión de la Comisión Marítima:

Señores:

En el proceso de aplicación práctica de los acuerdos tomados en la reunión de consulta realizada en la ciudad de Cochabamba, la organización de la Comisión Marítima constituye el primer paso y por su significado uno de los más importantes en esta nueva etapa de unidad nacional.

En el pasado, la organización de comisiones de esta naturaleza, lamentablemente, no superó el marco de actuaciones formales o de propósitos aparentes. Varias comisiones fueron organizadas. Numerosos decretos, proclamas y declaraciones forman parte de la literatura que se ha producido en relación con nuestra mediterraneidad. Sin embargo, las realizaciones concretas son pequeñas en relación con la magnitud del esfuerzo que supone retornar al mar.

Mi gobierno, al haber incorporado entre los objetivos esenciales del país, el pronto "retorno al mar", lo ha hecho con la convicción de que tal meta es posible, y con el cuidado y responsabilidad con que debe ser manejado este delicado y subyugante asunto.

Por la unidad de las Fuerzas Armadas de la Nación, por la compresión creciente que existe en el pueblo del sentido y proyecciones de la etapa iniciada el agosto de 1971, el gobierno que presido es uno de los más fuertes de los últimos treinta años en nuestra historia; precisamente por eso, aprovechando nuestra fortaleza moral y material hemos decidido resolver las cuestiones más importantes y difíciles que constriñen u obstaculizan el engrandecimiento de Bolivia. La fortaleza de mi gobierno servirá para realizar obras trascendentales y para orientar al país en una larga dimensión histórica. Estamos más allá de los intereses circunstanciales y estrechos.

Por ello la comisión que hoy asume la grave responsabilidad de estudiar el problema de nuestra mediterraneidad, es la última, porque con ella debe acabar nuestro enclaustramiento.

La calidad humana, la capacidad intelectual de los ilustres ciudadanos que forman esta comisión, es garantía de la seriedad con que se estudiará nuestro "retorno al mar".

Pero, entendámonos bien, mi gobierno no ha ofrecido milagros: tampoco ha dicho que ya existe la solución. Lo que he pedido y ahora lo reitero, es la unidad nacional para iniciar un período nuevo, para transformar cualitativamente al país, para que el fortalecimiento, más que material, moral, de nuestra patria, abra amplias posibilidades externas en las que una salida soberana al mar resulte de la significación inevitable de Bolivia en el destino de América Latina.

La posesión de este alto organismo, inicia la transformación de la imagen política institucional de nuestras estructuras básicas dando paso a una nueva promoción social que haga posible una participación creciente de la comunidad nacional en las decisiones importantes, respecto de nuestro porvenir.

Después de esta alta comisión, institucionalizaremos el Consejo Consultivo Nacional, con la participación de amplias capas de la población; de ese modo la unidad, el desarrollo y el "retorno al mar" serán resultado del esfuerzo colectivo.

Debo advertir, que la unidad, el desarrollo y el "retorno al mar" no serán tarea fácil.

En la consecución de estos extraordinarios objetivos tendremos, sin duda, que enfrentar a enemigos de toda clase. El desarrollo de Bolivia, es un proceso opuesto a las tendencias que ...ucan provecho del subdesarrollo y la dependencia. Los extremistas antiinstitucionales, saben que el desarrollo es la forma eficiente que decretará su desapación. Por eso se unen y comienzan a utilizar todos los medios para impedir las transformaciones que mi gobierno ha propuesto. Las corrientes que subsisten en la división y en la pobreza no tienen aptitud ni altura para concurrir a los grandes hechos históricos. Se resisten a ver de frente el porvenir que Bolivia exige.

La etapa que iniciamos tendrá dificultades, pero esas dificultades no deben hacernos más heroica y honrosa nuestra acción; tendremos que enfrentar corrientes foráneas opuestas, actitudes internas insignificantes, maniobras ridículas. Ilustres señores: yo les digo que la INVECTIVA no nos interesa. Otro es nuestro propósito.

El trabajo de la Comisión Marítima será reservado, pero no ha dispuesto por el cuidado y responsabilidad con que estamos tratando este delicado asunto. En la reserva y tranquilidad con que trabajaréis, estoy seguro de vuestro patriotismo y sabiduría.

A partir de este momento el pueblo boliviano tiene puestas sus esperanzas en ustedes; yo les pido utilizar con mejores capacidades y aptitudes para que esa esperanza encuentre por fin, una respuesta real y digna de las ilusiones acumuladas en la conciencia colectiva.

Ilustres señores, los puestos que las actuales circunstancias les han señalado les honra en alto grado; estoy seguro que vuestro esfuerzo y sacrificio honrará los puestos en que hoy se posesionan.

Gracias.

Serán liberados 60 ...detenidos políticos

...istro del Interior, Cnl. ...Pereda Asbún, in- ...a prensa que en el ...s próximos días ...uestos en libertad ...s detenidos políti...s. El Ministro del Interior indicó ...almente se ha in- ...la etapa final de la ...ión de antecedentes y ...para proceder a esta li...

...Pereda Asbún, al ...der preguntas de la ...ue en el próximo ...rcolar el número de los ...os políticos por cuanto ...de ellos solamente ...n declaraciones in...rosas en las ...nes que realizan los ...os de seguridad del ...ado a su cargo. Anotó el ...que una vez se ...a la libertad a los ...os detenidos políticos, en ...ciones de seguridad ...ían sólo otros cincuenta.

"ES UNA ALIANZA EXTREMISTA"

A otra pregunta de la prensa el Ministro Juan Pereda Asbún respondió que la declaración emitida por personajes opositores al actual gobierno es "una muestra de la alianza extremista de la izquierda y la campaña de desprestigio contra el gobierno del Gral. Banzer, desatada en Buenos Aires." En estos términos el Ministro se refirió a la denuncia de los exiliados en Argentina de que el gobierno del Gral. Banzer "propicia la política expansionista brasileña "y desconocieron" toda validez a sus actuales autoridades con la Junta Militar Chilena". El Ministro dijo que la calidad de las personas que emitieron esas opiniones en la capital argentina no merece respuesta. Indicó que los exiliados que dieron a conocer esas opiniones son personajes que han sembrado el caos y la anarquía en el país y todos ellos tienen antecedentes nefastos y que es la opinión pública nacional la que puede dar su veredicto sobre la calidad moral de los opositores al actual gobierno.

ESTADO DE SITIO

Cuando se preguntó al Ministro sobre si será prorrogado el Estado de Sitio, manifestó que ello está en función de la situación política nacional que analizará en su oportunidad el Gabinete del Jefe del Estado. "Creo que, de mi parte, es prematuro emitir opiniones para prolongar o no el Estado de Sitio, porque en el Gabinete también se contempla la consulta que debe realizar el gobierno con los diversos sectores de opinión del país".

COMISION CODIFICADORA

Finalmente, el Ministro del Interior anunció que los integrantes de la comisión codificadora serán recibidos en audiencia por el Presidente de la República el 24 del mes en curso para que un día después se inicien las reuniones con el Ministro Pereda Asbún y los asesores del Ministerio del Interior. El Ministro dijo que el trabajo realizado por esta comisión es muy extenso, pero que vendrá a llenar una sentida necesidad por tratarse de un estudio completo.

Voceros de cancilleres en OEA:

"Ningún pueblo debe quedar marginado en Latinoamérica"

ATLANTA, 19 (AP).- Los cancilleres del hemisferio instalaron solemnemente hoy aquí la cuarta Asamblea General de la Organización de los Estados Americanos en la cual se destacó rápidamente la cuestión cubana.

El canciller argentino, Alberto J. Vignes dijo a la Asamblea que "ningún pueblo debe quedar marginado. Nuestra decisión de apoyarnos mutuamente es irreversible."

El Secretario de Estado Henry A. Kissinger dió la bienvenida a los 22 cancilleres de la América Latina que discutirán con él las formas en que se puedan mejorar las instituciones del Sistema Interamericano.

Kissinger leyó a la Asamblea un mensaje del Presidente Nixon en el cual este expresa que "la OEA ha sido por mucho tiempo un símbolo, una expresión de la cooperación hemisférica. Hago votos sinceros porque esta reunión produzca una nueva contribución al mejoramiento del clima de las relaciones hemisféricas."

El gobernador de Georgia Jimmy Carter, en un cas-tellano inseguro pero lleno de emoción, ofreció a los visitantes toda la hospitalidad de esta ciudad que retiene el encanto del viejo sur norteamericano.

La Asamblea quedó instalada a las 15:40 en el capitolio estadal bañado por un sol de primavera.

Vignes había sido designado por sus colegas, para responder a las expresiones de bienvenidas de los personeros norteamericanos.

"Venimos a examinar, a evaluar políticamente, y a proponer las reformas necesarias para que la OEA responda adecuadamente a las nuevas condiciones políticas, económicas y sociales de todos los países del continente, así como a las nuevas circunstancias mundiales."

"Nuestros pueblos no pueden permitirse la immovilidad o el lento crecer. Vivimos momentos de significación muy grande. A los largos años de estático equilibrio del terror que ocuparon casi dos décadas, ha seguido una época de nuevas y especiales oportunidades. Las ansiedades de un mundo largamente confinadas por los rigores de la guerra fría, comienzan a encontrar positiva expresión en nuevos e importantes entendimientos. En esta búsqueda de un nuevo equilibrio internacional, ningún pueblo debe quedar marginado y América Latina está dispuesta a llevar adelante una política de limpida, efectiva e incomovible solidaridad que le permita, junto con las demás regiones de la tierra, alcanzar un nuevo orden en las relaciones internacionales, más armonioso, más justo, más adecuado a su concepto sobre lo que deben ser las relaciones entre los hombres y entre las naciones."

El canciller de 79 años reflejó su emoción cuando dijo a la sala colmada de espectadores que "los conflictos" sin resolver, los sueños sin realizar, van dejando en la vida de los hombres y en la de los pueblos una sentida incorformidad y de ánimo."

Luego se abocó a las "acciones efectivas".

"Para resolver los problemas que la política plantea," afirmó en ese sentido, "no basta con reiterar las grandes fórmulas de cuyo enunciado justamente nos enorgullecemos. No basta declarar la paz, para tener paz. No basta declarar la justicia, para tener justicia.

No basta aventar con palabras y textos la miseria, el desamparo, la desigual distribución de la riqueza, la anacrónica convivencia de poderosos con los débiles en términos de sujeción y dependencia. Es necesario sustituirlos con hechos y acciones efectivas que permitan para todos una vida digna e independiente y libre de incapacidades subordinaciones. Es necesario, en resúmen, crear una nueva realidad".

Galo Plaza criticó política de EE.UU. hacia Latinoamérica

ATLANTA 19 (AP).- El Secretario General de la OEA, Galo Plaza, advirtió hoy que Esta'os Unidos no puede aplicar una política "de bajo relieve" en América Latina, sino que debe otorgar prioridad a sus relaciones con la región.

En un discurso en la inauguración de la cuarta Asamblea anual, de la Organización de Estados Americanos, Plaza llamó también a fortalecer la unidad continental.

El ex-Presidente ecuatoriano, que ha entrado en su último año como Secretario General de la organización continental, calificó de "peligrosa" la admisión por los Estados Unidos en la reciente Conferencia de Tlatelolco, en el sentido de que "no puede tener una política de bajo relieve en nuestro hemisferio".

Agregó que "acontecimientos de los últimos meses, que han creado un nuevo clima para la cooperación interamericana, demuestran que la crisis del Sistema Interamericano y la conformidad con su estructura eran síntomas y no causas de la crisis en las relaciones de los Estados Unidos y la América Latina".

Pero advirtió que "se ha comprobado que la alternativa al paternalismo de la década del sesenta no es una política de bajo relieve por parte de Estados Unidos, sino mas bien atención prioritaria para la América Latina...."

Agregó que también es necesario restablecer "la confianza en el deseo de colaboración para acelerar el desarrollo y avance de la region"

Franco deterioro en las ...elaciones ruso-egipcias

...CU, 19 (AP) - El ...ado del Presidente Sadat ...ongrará en occidente ...e que el gobierno so...o ha querido venderle ...ea de una serie ...e que han deteriorado ...nte las relaciones ...ipcias.

...e jefe del Partido ...ista Unión[illegible] Brezhnev, ...probablemente acogida ...ospitalario la asistencia ...Presidente egipcio a la ...ma cimera que propuso en ...curso del jueves.

...ho y menos que Sadat ...ronunciar a los jefes so...os de que Egipto no pue...renovar sin los cohetes ...ricos que desea -y si algo ...ó la guerra de octubre, ...nuevamente lo contrario- ...o probable que los ob...

...o si presintiese la in...de nuevas di...idades con los egipcios, ...ces procuró reforzar la ...ia soviética en el mundo ...e la semana pasada, con ...mesas de nuevos envíos ...ra a Siria.

...ambién dijo al Presidente ...o Hafez Assad, durante la ...ita que a Moscú, que el ...ento tiene poca fe en las ...iones parciales" de los ...os unidos para resolver ...tos en el Medio Oriente. ...ó mostrar demostraba así su disgusto ante el acercamiento cada vez más evidente entre El Cairo y Washington, así como ante el éxito del Secretario de Estado Henry A. Kissinger en sus gestiones de desligamiento militar entre egipcios e israelíes.

La pérdida de influencia del Kremlin en El Cairo ha impulsado sin duda a Brezhnev a reforzar sus relaciones con Siria con la promesa de nuevos armamentos.

Pero sea cual fuere el resultado de las nuevas declaraciones de Sadat contra Moscú, es poco probable que se llegue a un rompimiento total de relaciones entre ambos países.

Sadat podría obtener los aviones y cohetes modernos que desea de Francia o de alguna otra potencia occidental, pero el equipo básico de sus fuerzas armadas es de fabricación soviética y ello mantiene a Egipto dependiente de Moscú para el suministro de piezas de repuesto, así como de municiones.

Por otra parte, la importancia de Siria e Irak en el panorama general árabe es mayor que la egipcia, y la menor que la de los rusos en la región se basaba esencialmente en sus relaciones con El Cairo.

Intensa acción aérea en zona de Golán

TEL AVIV, 19 (AP).- Los duelos aéreos sobre las alturas de Golán se intensificaron hoy, con un saldo tentativo de cuatro cazas derribados, según el comando militar.

Por su parte, el Ministro de Defensa Moshe Dayán dijo que Israel se considera en libertad para atacar a Siria "sin restricciones".

Dos aviones sirios y dos israelíes cayeron sobre Golán, al tiempo que cuatro soldados israelíes resultaban heridos por la artillería siria, añadió el portavoz del Tel Aviv. Los comando de Tel Aviv. Los militares calificaron la situación de una "intensificación definitiva" de las hostilidades.

En una entrevista transmitida por la televisión estatal, Dayán dijo que Israel no había perdido aún las esperanzas de llegar a un acuerdo de desligamiento con Siria, resultado de las gestiones diplomáticas del Secretario norteamericano de Estado Henry Kissinger.

Pero advirtió que cuando este llegue este mes o comiumar sus negociaciones de separación de fuerzas "puede encontrarse aquí con un campo de batalla en lugar de una mesa de conferencias".

Los sirios dijeron haber derribado un total de 17 aparatos israelíes -siete de ellos sobre territorio del Líbano y en las estribaciones del Monte Hermón, en los primeros duelos aéreos desatados desde la guerra de octubre. Añadieron que unos 50 aparatos israelíes entraron en acción en la batalla, pero no dieron el numero de sus aviones participantes.

Un Phantom israelí se estrelló en territorio libanés cerca de la población de Aiha en el valle de Bekaa, según testigos presenciales. El avión sirio derribado, un MIG 21, también se precipitó a tierra en El Líbano, cerca de Louezeh, según testigos.

Los pobladores de Aiha dijeron haber visto un helicóptero, al parecer sirio, que recogió a los pilotos del Phantom.

Los comunicados sirios dijeron que las hostilidades terrestres continuaron durante la noche, y se extendieron hoy a todo lo largo del frente.

El comando militar anunció que ocho miembros de su fuerza aérea murieron cuando dos helicópteros chocaron en el aire cerca a un aeropuerto al norte de Galilea.

El vocero dijo que uno de los helicópteros aterrizó bien después del choque pero que el segundo se estrelló y todos sus ocupantes perecieron.

La mayor parte de la lucha estuvo en torno al Monte Hermón, cubierto de nieve, cuyo pico fue capturado por los israelíes esta semana después que las tropas sirias trataron de tomarlo.

Dayán dijo en referencia a la guerra por Monte Hermón que "en cualquier lugar que ellos traten de conquistar, nuestras manos por supuesto estarán libres para avance geográfico y territorial".

Esto fue considerado como una obliicua amenaza de tomar más territorio sirio, más allá del capturado en la guerra de octubre, si es que Siria trata de invadir las zonas que tiene Israel en su poder.

Dayan declaró que "no estamos restringiéndonos" en la lucha en Siria, a pesar de la cesación de fuego aquí que Israel está controlando sus golpes debido a presión por parte de Kissinger.

"No deseamos impedir la posibilidad de un acuerdo para separar las fuerzas", expresó, "pero por otro lado no deseamos retirarnos bajo fuego".

Sin embargo, Dayan dijo que Israel debe ser cauteloso debido al papel soviético en Siria. Afirmó que no sabía cuales eran las intenciones de Moscú.

Dayan acusó al Kremlin de "alentar" a Siria para atacar a los israelíes y también declaró' "no puedo asegurar que los consejeros soviéticos en Siria no estén operando algunas de las armas terrestres".

Se entregarán los dos primeros proyectos preparados por CORDECO

COCHABAMBA, 19 (PRESENCIA).- Dos importantes estudios completos de factibilidad, para incrementar la actividad Agro-Industrial en este distrito, serán presentados - por primera vez- por CORDECO, desde su creación en 1970, a consideración de la Comisión de Alto Nivel del gobierno, que está presidida por la Secretaría de CONEPLAN.

Así lo informó, en una conferencia de prensa, el Presidente de CORDECO, Coronel Hernán Ferrel Lobo, a tiempo de indicar que dichos estudios de factibilidad serán enviados a conocimiento de CONEPLAN, de acuerdo a instrucciones del Presidente de la República.

Los dos estudios completos se refieren a la planta de Elaboración y deshidratación de plátanos y yuca y el otro a la planta de elaboración de productos cítricos, que tienen su zona de ubicación en la provincia de Chapare.

Los mencionados estudios, según informó el Coronel Ferrel, han sido encarados cuidadosamente por las firmas Franklin Consult SA y Consultora ICBOL Ltda. Aclaró al mismo tiempo, que dichos estudios merecen especial atención de la Comisión de Alto Nivel del Gobierno Central, para iniciar la búsqueda de financiamiento y su materialización a corto plazo.

El Presidente de CORDECO, por otra parte, se refirió a una reiteración de la Junta de la Comunidad de Cochabamba, (JUNCO), en sentido de pedir el cierre definitivo de la entidad que dirige, por inoperancia en la promoción socio-económica del Departamento. Al respecto señaló "cada uno tiene su forma de pensar, el Ingeniero Olmedo ya lo ha expresado. No puedo refutar dicha opinion, por cuanto la presidencia de CORDECO, desde mi gestión, esta iniciando una nueva etapa de trabajo".

Finalmente expresó que la próxima semana serán nominados los miembros del personal técnico de la institución, seleccionados en base a concurso de méritos y examen de competencia.

COMUNICACIONES.- Este es el local transferido por el LAB para la instalación de los equipos Wilcox en Vallegrande . Un técnico de ENTEL da las instrucciones para la rehabilitación de las oficinas. (Foto FRANCO para PRESENCIA).

El jefe distrital de la DID ha sido sustituido en Potosí

POTOSI, 16 (PRESENCIA).- El Cap. Hernán Gallardo Sempértegui, en reemplazo del My. Rómulo Arandia, fue posesionado en el cargo de Jefe Distrital de la DID.

La posesión tuvo lugar en el despacho de la Prefectura del Departamento, en presencia de autoridades de la Policía Boliviana y de representantes de instituciones.

El Prefecto, Gral. René González Torres, al ministrar posesión a la nueva autoridad, sostuvo que "vuelvo a reiterar mi único deseo de que tengamos en el Cap. Gallardo Sempértegui un elemento que garantice el orden, la seguridad y la tranquilidad de esta ciudad, que merece un profundo respeto, ya que desde el nacimiento de la nacionalidad ha dado de sí toda su riqueza para el crecimiento y la vitalización de Bolivia".

Por su parte, el nuevo Jefe de la DID manifestó que "en la ciudad de Oruro, de donde vengo a la tierra de mi padre, he cumplido similares funciones, siempre dentro del marco de las leyes que gobiernan la nación y espero que la ciudadanía me colabore para que tanto gobernantes como gobernados realicemos siempre nuestro trabajo por la vía de la corrección".

El My. Rómulo Arandia, que fue cambiado sorpresivamente de destino, según se supo, será trasladado a La Paz, donde desempeñará otras funciones dentro de su institución.

Se instalará en Villa Montes el servicio de agua potable

TARIJA, 19 (PRESENCIA).- En la Alcaldía de Villa Montes se celebró una ceremonia especial, en la cual Angel Baldiviezo Echazú, Presidente del Comité de Obras Públicas y Desarrollo de Tarija, y Pedro Parada, Director Nacional de CORPAGUAS, firmaron un convenio mediante el cual se acordó efectuar los trabajos necesarios para la dotación del servicio de aguas potables a esa importante localidad chaqueña.

El monto de las obras está previsto en $b. 4.300.000 de los cuales el Comité de Obras Públicas y Desarrollo ha aportado $b. 1.500.000. En el documento suscrito, se ha especificado que los trabajos serán iniciados el 8 de mayo próximo y tendrán una duración de 365 días.

Villa Montes tiene una población actual estimada en 4.000 habitantes, previéndose un incremento considerable de la población en un futuro inmediato, emergente de las obras de desarrollo nacional que se ejecutan en la región, principalmente la instalación de la fábrica de aceites comestibles y la explotación de hidrocarburos en campos cercanos a la población.

Angel Baldiviezo Echazú, en declaraciones formuladas a PRESENCIA, manifestó que se han tomado las medidas necesarias, a fin de que la obra sea ejecutada con proyección hacia el futuro.

Se destacó en esta capital la preocupación del Comité que realiza esfuerzos de diversa índole con el fin de dotar de servicios públicos indispensables a todas las poblaciones del Departamento de Tarija.

Comenzó en Oruro curso de técnicas de capacitación

ORURO, 19 (PRESENCIA).- Ayer fue inaugurado un curso sobre Técnicas de Capacitación Campesina, en el Paraninfo de la Universidad, en presencia de las principales autoridades del distrito y personas inscritas para el evento. El curso es patrocinado por el Instituto Interamericano de Ciencias Agrícolas de la OEA, Universidad Boliviana Técnica de Oruro, Dirección Departamental de Agricultura y la Corporación de Desarrollo de Oruro.

Tiene como propósito principal capacitar al personal de las instituciones que auspician el curso, en nuevos sistemas de trabajo, para poner en marcha el Proyecto Toledo, destinado a fomentar la actividad agropecuaria de una vasta región del altiplano orureño.

A este curso inicial, seguirán otros dirigidos por expertos nacionales y extranjeros, siempre con el objetivo de preparar personal adecuado para el ambicioso plan, cuya ejecución podría cambiar favorablemente la agricultura y ganadería del distrito, con los consiguientes beneficios para los campesinos y los centros urbanos del Departamento y del país.

El Vicerrector de la UBTO, licenciado Serafín Delgado Morales, en el acto de inauguración, recalcó la importancia del curso. Por su parte, el licenciado René Ríos, representante de la Corporación de Desarrollo de Oruro, afirmó que los resultados del curso, se podrán apreciar solamente en los siguientes años.

El ingeniero Guillermo Grajalen, representante del Instituto Interamericano de Ciencias Agrícolas, afirmó que el convenio entre el gobierno y esa entidad -uno de cuyos resultados es el Proyecto Toledo- persigue estos dos objetivos: Llevar al hombre a la búsqueda de mejores condiciones de vida: y obtener mayor participación del hombre boliviano en las actividades agrícolas.

Dijo que el Instituto cumple con su misión de enseñar y capacitar al personal adecuado para esa finalidad y que, terminada esta misión, se retira para que la ejecución de los planes sea manejada por las entidades nacionales.

Flamante local escolar no puede ser utilizado

RIBERALTA, 19 (PRESENCIA).- Pese a que se entregó oficialmente al servicio de la educación el nuevo edificio destinado al Liceo de Señoritas "Walter Alpire Durán", aun está inconcluso y no está en funcionamiento, por falta de mobiliario y material didáctico.

No se ha dado una explicación oficial sobre el particular, pero es evidente que el conjunto no tiene cerco, carece de patio enladrillado y se observa que le faltan algunos detalles para que se considere concluido.

Las alumnas, del citado establecimiento educativo, numerosas por cierto, continúan ocupando un inadecuado local, acondicionado para el efecto, lo que indudablemente deja sentir descontento en las filas estudiantiles y de padres de familia.

Las autoridades deben gestionar la habilitación de ese edificio que, pasando el tiempo, puede deteriorarse por falta de uso y conclusión.

HOMENAJE A JUBILADAS

Dos antiguas y meritorias maestras, que se acogieron al beneficio de la jubilación docente, fueron objeto de sendos y emotivos homenajes de agradecimiento y despedida. por la larga labor cumplida en el campo de la educación regional.

Será inaugurado el lu año escolar en Trinida

TRINIDAD, (PRESENCIA).- La iniciación de clases se ha fijado para el 22 de los corrientes, según manifestaciones del Director de Educación Urbana. Las escuelas están siendo vaciadas pero se impone una limpieza y pintado, porque las aulas han quedado muy lastimadas y en estado no conveniente para realizar una labor pedagógica normal.

El nuevo local del C de Agosto", distante de tres está siendo habilit que inmediatamente s sus labores normales, comenzado en la sema da.

Las aulas del Col Salle" que sirvieron d serán puestas a alumnos del plantel, bajo de buena volun servir a los interes estudiantes y de su co

Todo hace prever q do el período de las in dan verificarse las cla da regularidad. Aunq barrios que fueron afe casas todavía siguen condiciones de habita son focos de enferme

La alcaldesa de Riberalta cumplió gestiones positivas

RIBERALTA, 19 (PRESENCIA).- Con buenas nuevas, retornó de la sede del gobierno la alcaldesa, Elena de Urresti, quien anunció haber asegurado la importación de la maquinaria agrícola-industrial del programa CACEX del Banco Do Brasil y el aval del Banco Agrícola; la provisión de artículos de primera necesidad y la aprobación de su Ordenanza Municipal, con los reajustes acondicionados a la nueva situación económica en que vive el país.

MAQUINARIA

Según dijo la burgomestre, de no haber contratiempos y de existir la maquinaria disponible en el Brasil, esta llegaría al país en un plazo de 90 días, a partir de la recepción del pedido correspondiente. Añadió que tal maquinaria estará manejada por Cooperativas, en función estrictamente de beneficio colectivo, tanto para la apertura de caminos vecinales y su mantenimiento, nuevos campos de producción y arreglo de las calles de la ciudad. La industrial será destinada a la producción de artículos esenciales para la construcción y otros, actualmente a precios prohibitivos.

ORDENANZA

Asimismo, anunció que CONEPLAN aprobó la Ordenanza Municipal que contiene regulaciones impositivas acordes con las últimas medidas económicas del gobierno y se dictó la disposición legal que la pone en vigencia, según dijo.

Esto posibilitará equilibrar el déficit que significó especialmente la adopción de las medidas salariales, tomadas por el gobierno últimamente, que dejó a la Comuna en condiciones deficitarias. "Ahora digo, podremos encarar las obras que requerimos, en la medida que estas posibilidades lo permitan".

La Policía organiza en Cochabamba campaña para reparar carro bombero

COCHABAMBA, 19 (PRESENCIA).- Autoridades dela Guardia de Seguridad Pública, en estrecha cooperación de personeros de la Cámara Junior de Cochabamba, iniciaron una campaña para recaudar fondos destinados a la rehabilitación parcial del carro bombero.

El Comandante de la Unidad Policial, Coronel José Camacho, por intermedio de la prensa, pidió cooperación a la banca, comercio, industria y la ciudadanía en general, para cumplir con el objetivo señalado.

Dentro de esta cruzada, brigadas móviles compuestas por un oficial de carabineros y dos personales de la Cámara Juniors, efectuarán una serie de recorridos por las dependencias de la industria, comercio y la banca de esta capital, con el fin de recaudar los fondos.

El Coronel Camacho, indicó que se necesitan por lo menos 26.620 pesos bolivianos para rehabilitar parcialmente el carro bombero, que se halla actualmente en condiciones precarias.

También enunció que proximamente se verá la posibilidad de adquirir otro carro bombero, con cooperación de autoridades superiores de la Policía Boliviana y el pueblo de Cochabamba.

Comité de Obras Públicas y Desarrollo del Beni

CONCURSO DE MERITOS 2/74

Se convoca a Concurso de Méritos para la provisión de los siguientes cargos:

1. JEFE DEL DEPARTAMENTO DE AGUAS POTABLES Y ALCANTARILLADO

Debe reunir los siguientes requisitos:
a) Poseer título en provisión nacional de Ingeniero Civil.
b) Tener experiencia en trabajos de Ingeniería Sanitaria.
c) Estar inscrito en el Consejo Nacional de Ingenieros.
d) Haber mensual $b. 7.586.00 como total ganado.

2. JEFE DEL DEPARTAMENTO DE CONSTRUCCIONES

Requisitos:
a) Poseer título en provisión nacional de Ingeniero Civil.
b) Tener experiencia de trabajo menor de TRES años.
c) Estar inscrito en el Consejo Nacional de Ingeniería.
d) Sueldo a percibir $b. 7.586.00 como total ganado.

Para los cargos indicados, además regirán los siguientes requisitos:
a) Ser boliviano de nacimiento.
b) Tener como edad máxima 45 años.
c) El contrato tendrá vigencia por el tiempo mínimo de un año, sujeto a ampliación.
d) El Curriculum Vitae debe ir acompañado de la documentación que acredite o certifique

Los expedientes deberan ser enviados en sobre cerrado hasta el 15 de mayo de 1974 a la siguiente dirección:
Comité de Obras Públicas y Desarrollo del Beni.
Concurso de Méritos.
Gerencia Administrativa.
Casilla 100.

Trinidad, abril 15/1974

RELACIONES PUBLICAS

S.A.M.A.P.A.

Comunica a los usuarios de la ciudad "Satélite"

Que, en cumplimiento del convenio suscrito con los Directivos de la Junta Central de Vecinos de la Ciudad Satélite, instalará sus oficinas en el local de CONAVI, ubicado frente a la PARADA DE RAPIDOS, donde atenderá los días sábados y domingos a partir de la presente semana, de horas 09:00 a.m. a horas 13:00 p.m. para facilitar los pagos devengados por las gestiones de 1972-73, en las cuotas que se han señalado.

La Paz, 18 de abril de 1974

LA GERENCIA

Comité de Obras Públicas de Santa Cruz

CONVOCATORIA Nº 4/74

CUARTO LLAMADO

Se invita a presentar propuestas a las firmas interesadas nacionales y extranjeras para la provisión de 21.000 metros de tubería de hierro galvanizado a emplearse en sistemas de agua potable de varias provincias del Departamento de Santa Cruz.

Los diámetros del material licitado así como condiciones generales, especificaciones técnicas y requisitos legales, se encuentran a disposición de los interesados en la Sección Caja del Comité, o en nuestras oficinas de la ciudad de La Paz, calle Loayza, Edificio Castilla 8º piso, oficina 807, previo pago de $b. 200.--

Las propuestas deberán presentarse en sobre cerrado y lacrado en la Secretaría General del Comité, calle La Paz esquina Warnes, hasta las 17.00 horas del día 30 de abril de 1974 con el siguiente rótulo:

"CONVOCATORIA Nº 4/74"

Santa Cruz, 10 de abril de 1974

Comité de Obras Públicas de Santa Cruz

"CONVOCATORIA Nº 12/74

SEGUNDO LLAMADO

Se invita a las firmas interesadas a presentar propuestas para la provisión de TRECE (13) grupos electrógenos, que serán utilizados en provincias del Departamento de Santa Cruz.

Las especificaciones técnicas y generales podrán ser adquiridas en la Sección Caja o de nuestras oficinas de la ciudad de La Paz, calle Loayza, edificio Castilla, 8º piso, oficina 807, previo pago de $b. 1.000.--

Las propuestas deberán presentarse en sobre cerrado y lacrado en la Secretaría General, hasta horas 17.00 del día 30 de abril de 1974, con el siguiente rótulo:

"CONVOCATORIA Nº 12/74

Santa Cruz, 10 de abril de 1974

Comité de Obras Públicas de Santa Cruz

CONVOCATORIA Nº 15/ 74

SEGUNDO LLAMADO

Se convoca a propuestas para la provisión de material eléctrico, que será utilizado en provincias de este Departamento.

Las especificaciones técnicas y generales, podrán ser adquiridas de la Sección Caja del Comité, o de nuestras oficinas de la ciudad de La Paz, calle Loayza 250, edificio Castilla, 8º piso, oficina 807, previo pago de $b. 100.--

Las propuestas deberán presentarse en sobre cerrado y lacrado en la Secretaría General del Comité hasta las 17.00 horas del día 30 de abril de 1974, con el siguiente rótulo.

"CONVOCATORIA Nº 15/74"

Santa Cruz, 10 de abril de 1974

PREFECTURA DEL DEPARTAMENTO DE SANTA CRUZ

CONVOCATORIA A PROPUESTAS

CARRO BOMBERO

Por resolución de la H. Junta Departamental de Almones adoptada el día 4 de los corrientes, la Prefectura del Departamento convoca a las firmas importadoras en la Dirección General de Industria y Comercio, Cámara de Comercio e Industria, Renta Municipalidad, a presentar propuestas para la provisión de U CARRO BOMBERO, para el servicio de la ciudad de Santa Cruz, la Sierra.

El pliego de condiciones y especificaciones en General, pue ser recabado por las Firmas interesadas en la Secretaría General la Prefectura del Departamento, previo pago de $b.- 100.-

Las propuestas deben presentarse con los requisitos de Ley a la misma Secretaría de la Prefectura, hasta el lunes 20 de Ma próximo a horas 17.00

Santa Cruz, Abril de 1974

SECRETARIO GRAL. PREFECTURA

Guia Profesional

Médicos

Dr. MARIO MENDEZ ELIAS

Especializado en Neurocirugía. Suecia, Inglaterra Holanda.

ENFERMEDADES, CIRUGIA DE CEREBRO MEDULA Y NERVIOS, RADIOCIRUGIA, PARKINSON DOLOR EPILEPSIA.

Consultorio: Avenida Arce 2081 Edificio Montevideo segundo piso. Horas 15 - 18 Teléfonos 41430 - 82909.

DR. EDUARDO BALANZA MAAREZ

Médico cardiólogo.- Especializado en el Instituto Nacional de Cardiología y Universidad de México. Cardiopatías coronarias: infarto del miocardio.- Cardiología Pediátrica. Hipertensión arterial.- Cardiopatías reumáticas. Electrocardiografía clínica. Arritmias.- Valoración quirúrgica.- Control cardiovascular transoperatorio.

Consultas: Avenida Camacho 1577 2o. piso. Teléfono 64058. Domicilio 51283. Cita previa 11 a 12.30 y 14 a 17.

Dr. ANIBAL RIVERO DELFIN MEDICO DE NIÑOS

Especializado en Londres Santiago de Chile y U.S.A. Consultorio Av. 16 de Julio 1456, Edif. Sobima 3er. piso. Teléfono 55742.
Domicilio Urbanización San Miguel J-26-Teléfono 83629. Casilla 3601.

Dra. SONIA OCAMPO DE BALLESTEROS.

GINECOLOGIA.- Obstetricia. Estudios universitarios en Brasil. Especialización CENTRO MEDICO NACIONAL MEXICO. Consultorio Edificio Asbún nuevo Yanacocha esquina Mercado 1er. piso 106. Tel. 20062-43429. Horas 14-17.

DR. LUIS SEA.- MEDICINA INTERNA.- Broncopulmonares. Tuberculosis, gastrointestinales Venéreas en todas sus formas. Consultorio y domicilio Evaristo Valle 157. Atención permanente. Tel. 42465.

DR. ANTONIO MEJIA SOCALERO
CIRUJANO CANCEROLOGO
ESPECIALIZADO EN FRANCIA

TUMORES.- detección precoz: mama,tiroides, tubo digestivo, genitales, piel hemangiomas LINFOGRAFIAS.

Consultorio: Cine Scala 7o. Piso. Teléfono 56695.
Horario.- 17 - 20.

DR. RIGOBERTO MENA M.

Odontologo especialista Catedrático Cirugía Bucal UMSA. Cirugía - Prótesis - Rayos X, complicaciones de la extracción dentaria. Cirugía de los terceros molares. Fracturas y traumatismos de los maxilares. Tumores y mal formaciones maxilares.

Consultorio: Av. Camacho esquina Loayza Edificio Saenz 6º piso oficina Nº 5, casilla 2307. Teléfonos: Consultorio 27636, domicilio 42706.

TRAUMATOLOGO ORTOPEDISTA ESPECIALIZACION: BRASIL EUROPA

DR. CARLOS MUÑOZ A

Atiende Niños y Adultos. Fracturas - Rayos X - Deformidades de Nacimiento - Mano, heridas Cicatrices.

CONSULTORIO.- Ayacucho 208, quinto piso de 14 a 19 horas.

Sábados de 9 a 12 teléfonos 52265 domicilio 43075 - 20461.

DR. JOSE GUTIERRES MICHEL

Especialización México, Brasil. Cirugía Plástica y reparadora. Traumatología. Defectos en labios, nariz, cicatrices, cirugía de rejuvenecimiento, malvicie, mama y abdomen. 17 a 19 edificio Alameda 1er. piso, teléfono 30820 domicilio 27890 casilla 3775. Consultas por correo enviar $b. 50 giro postal.

DR. GUILLERMO SUAREZ TEJADA- Cirujano Urólogo Riñones Vejiga, prostata, genitales masculinos, etc. Mercado esquina Yanacocha (frente al Edif. Asbún 1er. piso. Atención de 8 a 20).

Dr. ALFREDO RAMIR CIRUJANO UROLOG

Estudios Universit Chile. Especialid Cirugía y enfermed Riñones, vejiga, pr genitales. infertil venéreas.

Av. Camacho 117 fonos 25548, domicili Consultas 10 a 12- 1

DR. ALBERTO MA VALDEZ

MEDICO CIRUJA

Medicina interna. Gastroenterología. enf intestinos, apéndice, h vesícula biliar, páncre Transtornos de la Consultorio Plaza Ve 3er. piso (Edificio S Años O.K. de horas 14 Teléfonos: Consultorio Domicilio 23832.

DR. JORGE LIZ ROMERO - GINECOLO

Especialidad Universid México. Prenatal, pa Hemorragias, Cán Esterilidad. Consult Ayacucho Cine Scala 7º Tel. 56085. Domicilio 3 25053. Consultas 15 a 1

Abogados

ESTUDIO JURIDICO MEDINA MIGUEL

Asesor Jurídico y re legales en general. Ges atención personales Potosí 376 1er. piso ofic casilla 2296. Teléfono 26

Notario

GUALBERTO RODRIGUE

NOTARIO DE FE PUBLI Asuntos del ramo, escri protocolizaciones, testamen protestos, poderes legalizaciones, apertura de bros etc. SERIEDAD, E TUALIDAD EFICIENC Dirección Mercado Nº 2 Frente a Casa Grace Tel. 2 Dom. 28672.

PRESENCIA

Director: Huáscar Cajías K.
Sub-Director: Renán Estenssoro A.
Gerente: Armando Mariaca V.

Transformación de nuestras instituciones

Hay suficientes indicios para pensar que las elecciones cuya realización se hallaba señalada para el próximo año, habrán de postergarse indefinidamente, pese a que ellas abrían el camino para la institucionalización del país, deseable desde varios puntos de vista y coincidente con la celebración del sesquicentenario de nuestra independencia.

Lo que se adelanta extraoficialmente es que se ensayarán nuevas instituciones adecuadas a nuestro medio, a fin de que la futura constitucionalización resulte sólida, no puramente formal -según se afirma- debidamente armonizada con nuestra realidad. Se sostiene, por ejemplo, que el parlamentarismo de tipo europeo ha fracasado entre nosotros, como lo prueba por las críticas que se hicieron al funcionamiento del Congreso, cuando éste existía. Hay que resaltar, desde luego, algunos aspectos ya que parece que éste será uno de los puntos más difíciles de resolver.

Ante todo, se censuraba la falta de responsabilidad de muchos representantes nacionales, que no asistían a las reuniones o que las abandonaban enseguida, de modo que apenas se trabajaba unos minutos; que ellos carecían de una preparación mínima para resolver los variados y difíciles problemas legislativos que se les presentaban y que muchas veces tomaban en cuenta más los intereses de sus grupos y partidos que los de la nación. Hay que reconocer que la tarea legislativa y el cumplimiento de los representantes fueron los puntos que con mayor frecuencia suscitaron justas críticas. Sin embargo, el funcionamiento del Congreso consiguió, a pesar de todo, mantener un equilibrio en el ejercicio del poder, controlar los excesos del Ejecutivo, reclamar por las libertades ciudadanas y por los abusos de algunos funcionarios; esto sucedía inclusive en los parlamentos menos brillantes de nuestra historia y cuando la representación de las minorías opositoras era muy pequeña. De cualquier modo, el Poder Legislativo era una garantía y daba alguna continuidad al proceso institucional.

Se pretende cambiarlo. No puede negarse que algunas reformas son necesarias. Pero la primera pregunta surge respecto a cómo se procederá a tales cambios, en vista de que no existe ninguna experiencia nacional sobre creaciones propias en este terreno. La solución no habrá de encontrarse en adoptar otras instituciones para reemplazar a las vigentes, con respecto a las cuales por lo menos ya tenemos alguna experiencia. Ha de ser interesante que quienes propugnan, como trabajo previo al llamado a elecciones, la transformación de las instituciones, para que rija entre nosotros una auténtica democracia, adelanten algunos de sus puntos de vista concretos a fin de abrir un vasto debate nacional acerca de la conveniencia de esperar un lapso largo hasta que las nuevas instituciones se concreten o de llamar, a pesar de las objeciones que se han hecho, a elecciones para el próximo año, para que luego se analicen las reformas.

Publicidad de reformas de los códigos

Con la reciente publicación de las bases para la reforma del Código Civil, las autoridades han dado un paso positivo e innovador para superar una vieja y censurable tradición: la de conservar en reserva los estudios que se hacían para llegar a las reformas. De este modo, parecía quererse sorprender luego al país entero y sobre todo a quienes ejercen funciones relativas al derecho, con instituciones no siempre adecuadas y cuyos errores hubieran podido prevenirse por medio de la publicación de los textos; no podía partirse del principio de que los especialistas integrantes de las comisiones no habían de recibir, aunque sólo fuera de vez en cuando, algún consejo útil de parte de abogados u otros profesionales que conocen en la práctica, el ámbito al que los códigos se refieren. En algún caso, se tuvo que llegar al extremo de recoger los ejemplares de un código que varios meses antes había sido puesto legalmente en vigencia, porque se advirtieron errores que lo hacían inaplicable (ese código todavía sigue en revisión).

Lo mejor es optar por lo que se hace en todas partes cuando se trata de reformas de este tipo; informar al público del trabajo de las comisiones, a medida que el mismo se produce; de esta manera, se va adquiriendo poco a poco el conocimiento de las nuevas disposiciones, de modo que luego, al promulgarse el Código, todos se hallan debidamente enterados y no se presenta lo que ocurrió entre nosotros al ponerse en vigencia la legislación reciente. Además, cabe siempre analizar el trabajo hecho, en detalle, con la facilidad que no se tiene cuando el nuevo código surge de pronto, entero y desconocido, ante la mayoría de los profesionales y de quienes serán afectados por sus disposiciones.

La nueva actitud abierta del Ministerio del Interior y de la Comisión redactora del Código Civil, merece ser destacada y seguida.. Esta última recomendación vale, por ejemplo, en relación con las reformas del Código de Minería, que según la vieja, censurable y no alterada costumbre, también se elaboran en secreto, cuando lo racional es poner en conocimiento público el trabajo ya avanzado a fin de que se hagan observaciones tempestivamente y se prevengan problemas y reclamaciones que luego podrán presentarse.

La Operación Movima

El Primer Ejercicio de Apoyo Aéreo de Transporte en Casos de Emergencia constituyó todo un éxito no sólo desde sus aspectos estrictamente militares, sino también, y sobre todo, por su contribución a los programas de desarrollo del país. En efecto, aviones de las Fuerzas Armadas de varios países transportaron al Beni maquinaria pesada para la realización de los planes de infraestructura de ese departamento y Pando. Sin esta movilización aérea, conocida como Operación Movima, habría sido difícil, por no decir casi imposible, el traslado de esa maquinaria y equipo. Aún más. Los costos habrían sido imposibles de pagar ya que se hubiesen tenido que fletar aviones de gran capacidad de carga para cumplir con este objetivo. La maquinaria ya se encuentra en los lugares señalados para la próxima iniciación de los trabajos programados.

En otras palabras, gracias a la iniciativa de nuestras Fuerzas Aéreas, a la cooperación de varios países amigos y al correcto plan de operaciones estamos en la posibilidad de emprender las obras que significan el arranque económico y social de toda una región.

Ocho aviones pertenecientes a las Fuerzas Aéreas del Brasil EE.UU., Perú, Venezuela, y Bolivia participaron en esta operación conjunta que representa uno de los aportes más efectivos al desarrollo nacional. La cooperación, la comprensión y la asistencia de los países antes mencionados a través de sus instituciones armadas han facilitado esta tarea.

Pero la Operación Movima no se ha concretado a una misión de ayuda mutua en el transporte de los equipos necesarios para importantes obras de infraestructura en el noroeste boliviano. También transportó 200 mil kilos de arroz desde Santa Cruz a Cochabamba con la finalidad de resolver los problemas de abastecimiento que afrontamos a raíz de los derrumbes que impiden el desplazamiento de carga por vía terrestre. La operación, que se prolongó por 48 horas más, ha aliviado la escasez de arroz que se deja sentir en los principales centros de consumo del país.

Con estas dos tareas específicas, las Fuerzas Aéreas Bolivianas y las correspondientes a los países antes mencionados han dado una prueba concreta y tangible del espíritu de solidaridad que existe en las instituciones armadas del hemisferio.

El problema del mar y sus posibles soluciones

LA REALIDAD PRESENTE

Por WALTER GUEVARA ARZE

1.- Ruptura de relaciones.- Promesas y realidades

Nuestras relaciones diplomáticas con Chile están rotas desde hace más de diez años. Ese es un factor importante en cualquier planteamiento para regresar al mar. En la parte pertinente de este trabajo veremos cómo se puede usar ese factor para una negociación.

Por de pronto, conviene examinar si, en las circunstancias presentes, la ruptura de relaciones es útil o perjudicial a Bolivia.

Si bien es cierto que desde un punto de vista estrictamente jurídico, Chile tiene razón cuando sostiene que no hay nada pendiente con Bolivia, el hecho real es que nuestra mediterraneidad es un problema pendiente que afecta no sólo a estos dos estados sino también al Perú y, en alguna medida, al continente en su integridad. Lo malo es que fuera de Bolivia es fácil olvidar la existencia de este problema y es para mantener viva esta realidad que nos sirve la ruptura de relaciones. Chile sabe muy bien esto y por ello a partir de 1964 su constante afán ha sido restablecer las relaciones diplomáticas con Bolivia y en ello han insistido cuatro presidentes y todos sus cancilleres. Son particularmente remarcables las gestiones del Presidente Frei y su Canciller Valdez y las declaraciones del Presidente Pinochet inmediatamente después de tomar el gobierno de Chile. Uno de los argumentos y probablemente el más valedero es que el proceso de Integración y Desarrollo de la Subregión Andina se ve perjudicado por esa situación entre dos de sus componentes..

Para lograr la reanudación de relaciones, Chile ha prometido muchas cosas: construcción de muelles propios para Bolivia en Arica; espacio para almacenes, patios ferroviarios, edificios, tanques para petróleo, etc., control boliviano de la carga y descarga de los buques; camino carretero de Arica hasta nuestra frontera; modificación de algunas características del oleoducto para doblar su capacidad de transporte, etc, etc.

Cuatro consideraciones son pertinentes acerca de la ruptura en general y de esas promesas en particular.

En primer lugar, el libre tránsito a perpetuidad establecido por el Tratado de 1904 a cambio de la cesión territorial de Bolivia no depende en absoluto de la existencia o inexistencia de relaciones diplomáticas. Algo más a este respecto: a Chile no le conviene poner dificultades directas y claramente perceptibles al libre tránsito porque de ese modo se reavivaría no sólo en Bolivia, sino en la conciencia continental, el problema del enclaustramiento de esta nación. Si conviene hacer olvidar ese hecho, no conviene tomar medidas para ponerlo en evidencia.

En segundo lugar, nada nos garantiza que después de restablecidas las relaciones Chile cumpla sus promesas, incluso si hubieran sido formuladas por escrito en el Acta de reanudación. Carecemos de un instrumento COERCITIVO para forzar que se haga algo en territorio ajeno al nuestro.

En tercer lugar, Arica y en cierta medida, Antofagasta, son puertos que viven de Bolivia. Su existencia económica depende de las exportaciones e importaciones de nuestro país por esos puertos. Mucho han procurado hacer los diferentes gobiernos chilenos para dar vida propia a esas poblaciones incluyendo la declaratoria de puerto libre en favor de Arica a fin de constituir ese puerto en un centro de contrabando destinado al Perú y Bolivia. Dada la idiosincracia de los chilenos, el contrabando fue también dirigido en escala masiva hacia Santiago por lo que fue necesario suprimir el puerto libre.. El hecho real es que cualquiera que sean las medidas de carácter económico para impulsar el desarrollo de Arica, persiste la realidad fundamental de que ese es un puerto que sólo existe para servir las necesidades de Bolivia.

Finalmente, y según veremos en la última parte de este trabajo, es posible lograr todo lo que Chile promete para conseguir la reanudación de relaciones y otras cosas adicionales, mediante la aprobación de nuestros puntos de vista en el Tratado sobre Derecho al Mar que desde hace cinco años está siendo preparado en el seno de las Naciones Unidas y cuyo estudio debe comenzar en la Conferencia de Plenipotenciarios a reunirse en Caracas a partir de junio próximo.

2.- Geopolítica y expansión.

Otro factor que debemos tener en cuenta para juzgar la realidad presente es la geopolítica continental que se ha puesto de moda no necesariamente con criterio científico sino más bien como un instrumento de expansión.

Bolivia es, infortunadamente, el nudo de los conflictos geopolíticos de los estados más desarrollados de Sud América. No en vano se ha dicho que constituye un "Estado tapón" o amortiguador de las ambiciones de preponderancia que nuestros vecinos tienen los unos sobre los otros.

A pesar de las apariencias de un gobierno estrictamente militar, el hecho real es que el Brasil está dirigido por un grupo de científicos y técnicos en desarrollo que son los mejores del mundo; por una vigorosa empresa privada que tiene proyectos y ambiciones de categoría mundial y por los diplomáticos de Itamaratí que es una institución nacional de influencia equiparable a la del Ejército más bien que un simple Ministerio. Las Fuerzas Armadas brasileñas sólo desempeñan el papel de guardianes para el cumplimiento de los planes de desarrollo y expansión. Además, el Brasil tiene el dinero que nosotros no tenemos.

Entre esos planes, parece indudable que existe alguno dirigido a abrir un camino para la industria y el comercio brasilero en el Asia, particularmente en el Japón. En consecuencia, llegar al Pacífico por la vía más corta resulta una necesidad indudable. La vía más corta pasa por Bolivia, pero este país no tiene puerto y hay que buscarle una solución a este problema.

Por otra parte, la "Marcha al Oeste" es un concepto fundamental de la política brasilera. Basta recordar al respecto el libro del Teniente Coronel Travassos que plantea el conflicto entre la Argentina y el Brasil sobre territorio boliviano e incluso sobre el sud peruano. El ferrocarril Corumbá-Santa Cruz es un producto práctico de ese mismo concepto y quizá también el proyectado Polo de Desarrollo que se quiere establecer en el sudeste en Bolivia a cambio de nuestro gas. Lo cierto es que durante siglos, la economía, la vida social, la política y la cultura del Brasil se hallaban confinadas a lo largo de una faja sobre el Oceano Atlántico. El resto de ese inmenso territorio hacia el Oeste era apenas una selva casi desierta de hombres. El Presidente Getulio Vargas, que puso las bases del Brasil moderno, inició el cambio, Juscelino Kubishek dio un inmenso impulso a la "Marcha al Oeste" al trasladar la capital a Brasilia, más de mil kilómetros dentro del continente. Los expertos en planeamiento y desarrollo, los hombres de negocios, los diplomáticos y los militares están haciendo lo demás. Bolivia está dentro el área de influencia de ese inmenso impulso.

La Argentina nunca ha sido y no puede ser indiferente al desarrollo del Brasil. Su conflicto de predominio continental, que cuenta con la ventaja de la identidad idiomática con los otros estados del continente, viene desde atrás. Su población es más uniforme. Su nivel de vida, más alto. Su campo de batalla económico y diplomático con el Brasil se encuentra en el Uruguay, el Paraguay y Bolivia.

El Perú, que probó su debilidad frente a Chile en la guerra del Pacífico, ha invertido los papeles. Con una extensión territorial más grande y costas más próximas que las de Chile a los mercados internacionales. Con recursos naturales mucho mayores, su desarrollo, no obstante, se veía contenido por las características anticuadas de su organización social. La distribución del ingreso carecía de equidad. Con una oligarquía en la cúspide, su estructura social estaba estratificada.

Lo que ahora están haciendo los militares en ese país responde a un concepto orgánico claramente expresado por Carlos Delgado, Director Superior de SINAMOS y uno de los ideólogos más brillantes del proceso, en una entrevista concedida al Semanario argentino "Siete Días" (25/IX al 8/X/73) con las siguientes palabras cuando le preguntaron por qué fueron precisamente las Fuerzas Armadas peruanas las que llevaron adelante el proceso de cambios durante estos cinco años:

> "... se llegó a la conclusión de que ninguna fuerza armada puede garantizar la integridad de un Estado en presencia de un frente interno profundamente erosionado por la explotación, por la injusticia social, por todo el conjunto de consecuencias de los fenómenos llamados imperialización y subdesarrollo, íntimamente relacionados entre sí. Esto llevó a una revisión completa del concepto de seguridad nacional y del abstencionismo político declarativo de los militares; esto llevó a las Fuerzas Armadas a comprender que para poder cumplir con su rol institucional debían asumir una actitud revolucionaria, favorable a transformaciones estructurales de la sociedad que permitiesen garantizar la solidez del frente interno, sin la cual la seguridad nacional no era viable".

Eso es lo que está ocurriendo en el Perú, estado que por su vecindad, por la historia, por la similitud geográfica, por los planes de integración y desarrollo de la Subregión, por el condominio en el Lago Titicaca y por el tránsito alternativo por su territorio, para no mencionar sino algunos de los nexos entre ambas naciones, tiene una extraordinaria importancia para nosotros.

Infortunadamente esas realidades geográficas, económicas y políticas indiscutibles que podrían producir acuerdos convenientes para todas las partes, parecen desvirtuarse en nuestro tiempo por divergencias ideológicas circunstanciales y por su equivocada utilización respecto de tales problemas.

3. Manipulaciones diplomáticas de Chile

Chile ha manipulado siempre estos factores mediante un permanente juego diplomático con el Brasil, la Argentina y el Perú respecto a Bolivia. Desde la independencia hasta la época relativamente reciente en que el Ecuador cedió al Perú sus territorios limítrofes con el Brasil, éste último limitaba con todas las naciones de Sudamérica excepto ! Chile. Esa circunstancia, que evitaba los consabidos problemas de frontera, hacía fácil una relación cordial, una especie de eje entre Rio de Janeiro y Santiago. Fue el Ministro del Brasil en Buenos Aires, Barón de Cotegipe, el que informó a Chile que en el Senado argentino se estaba discutiendo un proyecto de Tratado defensivo entre el Perú, Bolivia y la Argentina. El y su colega chileno Guillermo Blest Gana, aprovechando los conflictos internos que en ese momento existían entre el Presidente Sarmiento y el Senado, consiguieron que el acuerdo fuera indefinidamente pospuesto. Chile propuso a Bolivia aliarse contra el Perú y al Perú contra Bolivia. Toda vez que tenía conflictos en su extensa frontera con la Argentina recurría al Brasil, Bolivia y el Perú para defenderse. Cuando sus dificultades fronterizas con la Argentina habían desaparecido, se volvía contra sus vecinos del Pacífico.

No tendría gran utilidad recordar aquí esos hechos históricos conocidos por todos si no fuera porque al presente parecen estar repitiéndose las mismas maniobras diplomáticas fundadas, esta vez, en similitudes y divergencias ideológicas reales o aparentes.

Los pueblos que ignoran u olvidan la historia repiten inconscientemente sus errores del pasado. Creo que ello no debería ocurrir.

4. Escenario continental.

Este es el escenario continental donde tenemos que representar nuestro papel de Estado independiente. Esas son las fuerzas grandes y pequeñas y los intereses circunstanciales o permanentes que influyen sobre nuestros vecinos y que no debemos ignorar. Esas son las realidades que influirán inevitablemente en el planteamiento y la solución de nuestra salida al mar.

Ese planteamiento y esa solución concierne, como se ha visto, prácticamente a todos nuestros vecinos. Cinco años antes del Centenario de nuestra mediterraneidad, urgidos como estamos en resolver el problema, todavía debemos tener en cuenta, además de las realidades geopolíticas y los intereses de los países comprometidos en este asunto, la falta de imaginación, audacia y grandeza de los actuales gobernantes del área andina. En efecto, hace falta imaginación y grandeza para percibir los problemas en su verdadera magnitud histórica, en escala continental y encontrar soluciones durables para el porvenir. No basta el nacionalismo doméstico, casi municipal, que sólo mira al presente, pero no podemos ignorarlo. Tenemos que contar con él para plantear este problema en términos tales que, no obstante esta limitación, resulte aceptable para todos.

5. Instituto de Estudios Marítimos

La proximidad al centenario del enclaustramiento ha reavivado en Bolivia el ansia de llegar al mar. El gobierno ha dado a este respecto un acertado paso al crear la Comisión Marítima con la finalidad de estudiar el problema de la mediterraneidad de Bolivia y proponer soluciones. El presente trabajo es una pequeña contribución a ese esfuerzo colectivo.

Sin embargo, la Comisión Marítima como está concebida, no parece ser suficiente. Por su propia naturaleza, la Comisión será un grupo de ciudadanos respetables que se reúnan cada cierto tiempo para debatir estos problemas. Ciertamente podemos confiar en sus conocimientos y su patriotismo y las conclusiones a las que llegue serán útiles. Pero se necesita mucho más que eso.

Se necesita acumular y coordinar una inmensa cantidad de informaciones no sólo históricas (que son las más fáciles y las menos importantes). Como se verá más adelante (en la II Parte de este trabajo), se requieren informaciones sobre geografía, hidrología, ecología, producción de energía eléctrica, economía, sociología, etc. Se necesitan especialistas de primera clase en esos y otros campos y, además, la visión y la capacidad para coordinar el trabajo de esos especialistas con un propósito definido. Esa podría ser la preocupación principal de los miembros de la Comisión. Por otra parte, se requieren instalaciones amplias como oficinas, laboratorios, talleres, etc.

En consecuencia, parece conveniente desarrollar la idea de la Comisión Marítima organizando al mismo tiempo un INSTITUTO DE ESTUDIOS MARITIMOS como el mecanismo que proporcione a la Comisión los elementos de juicio sin los cuales corre el riesgo de convertirse en un cuerpo deliberante más bien que en el inspirador y planificador de una política nacional para regresar al mar.

Un comentario más cabe a este respecto y es el relativo a la reserva con que debe trabajar la Comisión. Si bien es cierto que esa estricta reserva se justifica por la naturaleza de sus tareas, en cambio, es igualmente indispensable un abierto debate nacional sobre estos problemas. No sólo se trata de que otras personas ajenas a la Comisión pudieran contribuir con su experiencia y sus conocimientos. Se trata más bien de que cualquier política a este respecto, cualquier plan a largo plazo, debe contar necesariamente con el apoyo mayoritario de la opinión pública no sólo en Bolivia sino también en el Perú y Chile. Ese apoyo no puede lograrse cuando se mantiene alejado al pueblo del conocimiento de asuntos que le interesan vitalmente. Las soluciones que encuentre la Comisión, por excelentes que sean, presuponen un apreciable lapso de tiempo para su aplicación, lapso durante el cual, a pesar de cualquier cambio en la política interna, debe mantenerse la continuidad de propósitos y ello no es posible si se atribuyen los conceptos básicos, los planes y los propósitos exclusivamente a un determinado régimen que, además, no los ha compartido con el pueblo ni ha buscado su apoyo para lograr esos fines de interés nacional.

"Tolerancias" perjudiciales

Ningún boliviano puede poner en duda que este país, para salir de su situación de nación atrasada en todos los aspectos, necesita, además de otras cosas, trabajo, producción y nuevas fuentes de ocupación.

Ello es tan cierto que la "Declaración de Cochabamba" aprobada en la reunión de "consulta nacional" considera que el "engrandecimiento de la patria" y su "desarrollo armónico" junto con otros factores como la "unidad nacional" son indispensables para que la aspiración nacional al mar pueda un día convertirse en una tangible realidad.

Pero en este país de paradojas suceden frecuentemente cosas desconcertantes que a veces resultan difíciles de ser satisfactoriamente explicadas. Una de ellas consiste en hacer exactamente lo contrario de lo que se dice y admite como una necesidad imperiosa.

Un ejemplo de ello son las periódicas suspensiones de trabajo por disposición precisamente de quienes están obligados a exigir el cumplimiento de la jornada legal de trabajo, suspensiones conocidas con el inocente nombre de "tolerancias".

A los pocos días de difundida la "Declaración de Cochabamba", se dispuso esa "tolerancia" para que los militantes de un partido que trabajan en oficinas públicas y privadas abandonaran sus labores con el fin de asistir a un acto político de carácter público. Esta semana, otro partido, consiguió que se dictara igual "tolerancia" para que sus adeptos -empleados públicos y privados- abandonaran también sus labores para hacerse presentes en otro acto político.

Ambas "tolerancias" si bien no paralizaron totalmente las actividades laborales de la ciudad, las perjudicaron en mayor o menor grado, debido a que un buen número de empleados y obreros abandonaron sus quehaceres habituales para concurrir -o con el pretexto de asistir- a sus compromisos políticos.

Nadie puede negar el derecho que tienen las agrupaciones políticas de celebrar sus fechas históricas o rendir homenaje a sus próceres, pero lo que está mal es que esos actos recordatorios se los realice suspendiendo el trabajo de centenares de ciudadanos, lo que en buenas cuentas, significa fomentar la holgazanería y no el espíritu de trabajo tan necesario entre nosotros.

Así como no está bien que una agrupación sindical realice sus asambleas paralizando el trabajo de su empresa, resulta igualmente censurable que otras agrupaciones celebren sus reuniones suspendiendo el trabajo de centenares de personas.

Si un partido está seguro de la disciplina de sus militantes y si éstos conocen no sólo sus derechos sino también sus deberes partidarios, no necesitan, ni uno ni otros, ninguna "tolerancia" para que los actos recordatorios, en horas fuera de trabajo, cuenten con asistencia. Unicamente la inseguridad en el primer caso y la falta de madurez política en los adherentes, pueden hacer necesaria la apelación al cómodo pero perjudicial recurso de la "tolerancia".

Un elemental sentido de seriedad y responsabilidad para con la patria de parte de gobernantes y de gobernados exige que los hechos estén de acuerdo con las palabras. Si en mensajes, discursos y declaraciones se habla, con fundada razón, de que el trabajo es uno de los caminos para alcanzar la superación nacional, lo lógico es que se fomente el trabajo y se establezcan las condiciones favorables para su plena realización.

Obrar contrariamente a lo que con bombos y platillos se proclama, es actuar demagógicamente.

C. A.

Los problemas de la reivindicación marítima

Por CARLOS ESTRADA RAMIREZ

II

En lo que concierne al ámbito de nuestra acción política y diplomática, soy un convencido que jamás lograremos otra cosa que un continuo diferimiento burlón si tratamos de conseguir nuestra incorporación al mar mediante conversaciones directas con Chile, en relación bilateral únicamente.

Cerca de cien años sin otro resultado que periódicas ofertas que con tanta diplomacia Escobari califica de "entretenimiento regocijante", consistentes en hacernos saber oficial o extraoficialmente su disposición a cedernos Tacna, Arica o finalmente Pisagua; considero un tiempo prudencial que demuestra holgadamente su impracticabilidad para satisfacer nuestras aspiraciones y derechos de una salida propia al mar. Lo que por otra parte, no quiere decir necesariamente que se está propendiendo a cerrar definitivamente todo trato bilateral con Chile, sino únicamente, señalando que tal relación por sí sola no brinda una posibilidad real a ese objeto. Y es que sin olvidar que, en última instancia, tendrá que ser Chile el que ceda una franja litoral marítima a Bolivia, lo que deseo señalar es que por la vía pacífica, sólo mediante presiones multilaterales se podrá obligar a Chile a sentarse en la mesa de negociaciones para buscar y dar una solución real al asunto.

Si la experiencia vale algo, tendremos que recordar que desde 1895, frente al peligro de una guerra con Argentina, Chile firmó un Tratado de Transferencia de Territorios con Bolivia, vale decir que no sólo insinuó extraoficialmente la posibilidad de cedernos una franja de litoral en lo que fuera del Perú, sino comprometió con su firma hacerlo así. Pasado el peligro, su Congreso no aprobó el Tratado haciéndolo sólo con el de Paz y Comercio, y la cosa quedó en nada.

En 1897 el Presidente Errazuriz no sólo comunicó por Cancillería su disposición de ceder a Bolivia Tacna y Arica, sino que como alternativa ofreció Pisagua para el caso de negativa del Perú, sin que tampoco esa generosa oferta hubiera obligado a nada. Con la promesa de cedernos Arica se suscribió el Tratado de Paz y Amistad de 1904, pero como el propio ingenuo Presidente Montes pudo comprobarlo después, de primera mano, La Liga de las Naciones ante la que acudió como representante boliviano denegó sus pretensiones sobre Tacna y Arica, debido a la activa habilidad del representante chileno Edwards, el que por su parte tampoco dejó de darse el gusto de opinar que "el Gobierno de Chile está dispuesto a satisfacer la demanda de Bolivia en un arreglo directo".

Siguiendo el recuento cronológico hecho por el Cnl. Ricardo Frias Alvarez, recordaremos al Presidente Santa María afirmando que Chile debía "forzosamente dar un respiradero y puerta de calle a Bolivia", [illegible] Presidentes Montt, Barros Borgoña, Arturo Alessandri, Gonzales Videla y una mayor cantidad de cancilleres y diplomáticos chilenos abogando de una y otra manera por una compensación de litoral para Bolivia; tal que parece haberse practicado como actividad deportiva de alta política que fue repitiéndose periódicamente con la genuina gracia de que no sucedía nada mas que darnos momentos de alegría en cada ocasión, dejándonos el convencimiento de que lo cierto es que no se ha de poder concretar por la vía bilateral nuestra aspiración al mar propio.

De otra parte, tampoco parecen haber faltado reiterados intentos de usar el camino multilateral, en el que, sea por falta de preparación suficiente del ambiente o cualquier otra razón, ninguna de las tentativas hechas lograron convertir el problema en tema de interés colectivo a pesar del interés de justicieros Estados amigos y de adhesión a nuestra causa de poderosas personalidades. Entre muchos de ellos podemos recordar a los legislativos de Costa Rica y Panamá que se pronunciaron favorablemente a nuestro derecho de retorno a la costa, a los pueblos de vocación democrática como Venezuela y Uruguay, hermanos de América que reiteradamente reclaman por nuestro derecho conculcado, dando pruebas de solidaridad constante colectiva e individualmente, al infaltable paladín americano Franklin D. Roosevelt que declara: "El caso de Bolivia es un problema de opinión continental y hasta mundial", para sólo citar el nombre de Truman y mucho antes todavía el de Poincaré, Presidente Lleras Restrepo de Colombia y tantos otros ilustres ciudadanos de América entre los que destacaremos la opinión de Roque Sanez Peña Presidente de la Argentina: "Bajo una forma u otra siempre es Chile la que anarquiza las repúblicas limítrofes. Tiene al norte la historia vergonzosa de Atacama; allí la diplomacia chilena asiste a las bacanales de la dictadura para arrancar al déspota un tratado que sacrifica los derechos inalienables de Bolivia, rompe un tratado que establece el arbitraje para definirlo y ocupa militarmente un territorio que nunca fue suyo, que nunca poseyó, pero que lo ocupa a título de reivindicación como si fuera posible reivindicar lo que no es ni ha sido propio; como si esa reivindicación de lo ajeno no tuviera un nombre en derecho penal, ya que es un acto sin nombre en el derecho de gentes".

Todo lo cual no puede menos que dejar fundadas dudas no sólo sobre la fe chilena, cuanto sobre nuestra total inutilidad para aprovechar tan comprometidas actitudes de tantos personeros chilenos, así como de la inclinación por nuestra causa reivindicacionista por naciones hermanas y personalidades de tanta influencia; resultando permisible también aceptar que hay algo que anda mal de nuestra parte.

Como el límite de este comentario no faculta un estudio y análisis de tan complejo problema que excede sus posibilidades, [illegible] aprioristica señalar [illegible] que la política internacional boliviana además de su discontinuidad, aparece carente de coordinación, sobre todo en los esfuerzos que se realizan entre el nivel bilateral y el ancho multilateral, los que tampoco guardan complementaridad entre si, y sobre todo (lo intentaré hacer advertir en la tercera parte) que adolecen fundamentalmente de un planteo equivocado en lo que se pide.

En cuanto al ámbito de nuestra política internacional, en la que no es imposible corregir esas omisiones, obviamente cambiando la discontinuidad por una labor constante y la falta de coordinación entre un nivel y otro por una acción política coordinada y complementaria; se debe cuidar que tal constancia y coordinación complementaria signifiquen continuidad en todo sentido, de propósitos y medios usados para realizarlos, de manera que lo que se haga ahora, sirva para lo que se pueda hacer mañana, y lo que se hizo ayer se prolongue en sus efectos para habilitar un nuevo medio a ponerse en práctica pasado mañana. Es decir, poner en acción una política internacional verdaderamente continua y coherente que nos permita avanzar en la solución de nuestros propósitos, no por una discontinua e incoherente acumulación de medidas aisladas, cuanto eslabonadas ordenadamente, teniendo en cuenta que nuestros requerimientos en uno y otro caso, bilateral o multilateral, deberán ser oportuna y calculadamente propuestos, con la suficiente previsión y resolución para triunfar en cada ocasión, única forma de llegar a la meta.

Con referencia al pronunciamiento de la Confederación de Profesionales de 23 de marzo pasado, me permitiré anotar que no parecería muy acertada su recomendación de que Bolivia plantee en toda reunión regional su reclamo de mar, tanto por que se corre el riesgo de desgastar los argumentos, tornándolos en instrumentos romos si no se logra un claro éxito, cuanto de disminuir la significación de nuestro problema portuario en caso de rechazo, por que es indudable que ni tal sucede, se facilitaran otros nuevos rechazos. Como tengo dicho, pienso que por el contrario, se deberá esperar oportunidades que nos sean favorables, con objeto de asegurar el éxito de la gestión diplomática.

Pero lo que considero una grave equivocación, es su recomendación de convocatoria a los países americanos para que den su veredicto, nada menos que "categórico y definitivo", para dirimir el problema marítimo de nuestro país, estableciendo si "es un problema intrascendente que no afecta a la convivencia civilizada de nuestras naciones ni a la solidaridad y comprensión entre pueblos hermanos o si, por el contrario, es un problema que concierne a todos los pueblos del Continente y, en consecuencia, debe ser solucionado con el concurso de todos".

Que nuestra Cancillería deba intentar convertir el problema en uno de interés mundial o por lo menos continental, es lo que hemos estado diciendo desde el principio; pero de allí a tratar de lograrlo mediante un veredicto continental dista un largo trecho vacío de toda razón sensata, confundiendo innecesariamente el problema.

A más de constituir una simplista solución que ningún Canciller usaría plantear, por cuanto la condición de soberanía de los Estados hace imposible que ninguno pueda pretender por sí o a invitación de terceros erigirse en juez de los actos de otro cualquiera de ellos (lo mas que podría hacer, sería tratar de encontrar alguna forma de conciliación), implica una actitud claramente escapista. En el hecho, rehusa realizar la ardua e improba tarea de promover su conversión en tema de interés multilateral, pretendiendo que lo hagan terceros en su sustitución, [illegible] que, por otra parte no tien[e] posibilidades de hacerse [illegible] importa, una entrega [illegible] condiciones de nuestro [illegible] legítimo derecho a la decisi[ón] de una voluntad extraña, a[unque] sea colectiva. No creo equi[vocarme] cuando pienso q[ue] ese lapsus fue cometido fu[n]damentalmente en el prop[io] convencimiento de lo real [e] inobjetable del derecho bo[liviano]

(Pasa a la página [illegible])

De todo un poco

El turismo oficial

El turismo oficial continúa muy a pesar de las reiteradas declaraciones del más alto nivel sobre austeridad, restricción de gastos públicos y disposiciones de encomendar a nuestras representaciones diplomáticas los trámites correspondientes a un crédito o la firma de los documentos relativos a la realización de un proyecto.

Los ministros siguen viajando a costa del erario público. La historia del turismo oficial se repite con una frecuencia que alarma y desdice categóricamente los propósitos gubernamentales de evitar la fuga de nuestras reservas en moneda extranjera. A raíz de la devaluación del peso boliviano, se publicaron en la prensa los cuadros correspondientes a la venta de divisas y en los mismos figuran los pagos a las compañías aéreas internacionales. No menos de dos millones de dólares se consignan por ese concepto. Son los resultados del turismo oficial que no se ha limitado, que sigue siendo drenaje persistente de nuestras menguadas disponibilidades.

Sin exagerar, podemos afirmar que el viaje de cada uno de los ministros cuesta entre 20 a 30 mil dólares. Los viáticos para él y su comitiva, los gastos de pasaje y otros de representación registran sumas que acumuladas a fin de año nos dan cantidades que el Estado no está en capacidad de soportar sin sufrir un grave quebranto.

Dos ministros acaban de viajar a Alemania Federal para firmar convenios de crédito concedidos por el gobierno de Bonn. El pretexto fue el mismo o parecido al que siempre esgrimen para justificar sus sensacionales desplazamientos, que generalmente incluyen varios países de Europa, el Asia y, por supuesto, Estados Unidos. ¿Por qué no se delega a nuestras representaciones diplomáticas la firma de los correspondientes documentos? ¿O es que éstas son tan malas que ni siquiera pueden dar por concluída una gestión?

Verdaderamente, no comprendemos qué función cumplen nuestros embajadores si para cualquier asunto tienen que viajar alegres y despreocupados los Ministros de Estado. En realidad, parece que no saben darse ni la jerarquía de la cual están investidos como representantes personales del Presidente de la República. Esto es triste, y lamentable y dice muy poco de quienes están en la sede de sus funciones con todas las atribuciones inherentes al cargo que desempeñan. El turismo oficial no hace otra cosa que disminuirlos, que demostrar su supuesta incapacidad para desarrollar toda actividad relacionada con los problemas y asuntos gubernamentales. Si es esta la razón, apoyada por el pretexto aducido por los ministros, más vale que el gobierno, en base a sus principios de austeridad, reduzca el número de nuestros embajadores. En esta forma, los gastos más o menos se compensarían y no tendríamos que presenciar atónitos y sorprendidos los viajes de decenas de delegaciones al exterior.

Confusio

Se inició primera cosecha en cooperativa arrocera Carsarabe

TRINIDAD, 19 (PRESENCIA).- La presencia de Monseñor Anasagasti, el Prefecto, Carlos Farah; el Cmdte. de G.N.S.P., Cnl. Romero, autoridades del cooperativismo local, en la inauguración de la cosecha de arroz en la pequeña localidad de Casarabe, fue el viso oficial del inicio de la actividad productiva de la Cooperativa formada por 33 agricultores.

"Casarabe Ltda.", es la entidad cuyos sembradíos, en pleno bosque, se iniciaran en octubre del pasado año. Comenzaron a organizarse en septiembre de 1972, despues de un año, se les reconoció su personería jurídica e inmediatamente recibieron el apoyo económico de la Cooperativa de "Ahorro y Credito Trinidad", con la suma de $b. 108.000.-, con los que desbrozaron el monte en una extension de 28 hectáreas, compraron una desgranadora, adquirieron semillas, sembraron 17 de arroz y 4 de maiz y les queda todavía algo para gastos imprevistos.

La fertilidad de la tierra ha dado un excelente producto, pese a las adversidades del tiempo de aguas, puede calcularse en unas 3.500 arrobas de arroz y una 800 de maiz, que han de dejar en las arcas de la sociedad más de 300.000 pesos, con los que se podrán cumplir las obligaciones económicas, algo de ganancia y la satisfacción de ver realizada la labor que comenzaron con "incertidumbre y pesimismo para unos, pero con mucho optimismo para nosotros", según manifestó Hernán Justiniano, uno de los dirigentes.

Por una serie de acuerdos y contactos, estos productos serán comercializados en esta ciudad, aunque tienen proyectos de vender el frejol que van a cosechar, en el Brasil.

La siembra de 15 hectáreas de frejol mulatiño y de 13 de maiz socorro, que serán recogidos, garantizarán buenos dividendos y con ellos la perspectiva de conseguir créditos tanto en el FRA, como en el Banco Agrícola para lograr la mecanización de sus cultivos.

"He querido estar con ustedes, dijo Monseñor Anasgasti, para deciries que la iglesia del Beni y de Bolivia, esta orgullosa de esta muestra de esfuerzo y de trabajo mutuo. Este triunfo, se lo pido, no lo pierda por favor... Siga adelante, no le hagan sólo por usted, sino por sus hijos y por esta tierra".

El Prefecto manifestó el saludo del Presidente y la satisfacción que le embargaba, tanto como autoridad y como cooperativista que es. Hizo conocer el empeño del gobierno de proseguir con su política de fomento a estas sociedades de producción. "Será, por el trabajo de vosotros, Casarabe, el autoabastecedor del consumo nacional en estos productos básicos de nuestra alimentación", dijo el Prefecto.

El Cnl. Hermógenes Romero, en nombre de los oficiales de la G.N.S.P., dejó entrever la organización de una sociedad similar, en el seno de la institución que él representa, que podría asentarse en terrenos aledaños a Casarabe. "Como cooperativista, sé que estas actividades serán la salvación de nuestro país en la producción y en la superación de muchas deficiencias".

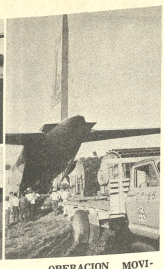

Cochabamba

Comenzaron los trabajos en edificio de AADAA

—COCHABAMBA, 19 (PRESENCIA).- Se iniciaron las obras civiles para la construcción del moderno local de la Administración Autónoma de Almacenes Aduaneros (AADA), a cargo de la firma VIA ARAUCO.

Dichas obras fueron inauguradas oficialmente por el Director Nacional de AADA, General Jaime Bilbao Zubieta, quién llegó a esta ciudad con ese cometido. Concurrieron al acto representantes de la Prefectura del Departamento, Alcaldía Municipal, oficina regional de AADA y de otras reparticiones públicas.

El general Bilbao Zubieta a tiempo de dar inicio a las obras civiles, dijo que no colocaba la piedra fundamental, sino la construcción misma del moderno edificio, que en un plazo de 180 días hábiles será entregado oficialmente.

La construcción del nuevo edificio de la Administracion Autónoma de Almacenes Aduaneros, demandará la erogacion de 4 millones y medio de pesos bolivianos y está ubicado a siete kilómetros sobre la carretera Cochabamba-Quillacollo.

Oruro

Autor de una violación fue juzgado y fusilado

ORURO, 19 (PRESENCIA).- Un individuo acusado de haber ultimo y asesinado a una pastora, trajado y sentenciado a morir fue juzgado y sentenciado a fusilado, al momento, frente a la fosa que se cavó para enterrarlo, una vez cumplida la ejecución.

Los trágicos sucesos ocurrieron el pasado miércoles 10, en la comunidad campesina de Luruta, próxima al centro minero de Colquiri, según informes enviados a Oruro por el Director de Investigación Provincial de Colquiri, Alberto Rodríguez; los antecedentes ahora son investigados por la DID de esta capital.

Según la versión policial, Pánfilo Llusco Colque fue ajusticiado el miércoles 10, por José Solares Mamani, por orden de una airada multitud de campesinos de Luruta, que acusaron al ejecutado de haber violado y dado muerte a la campesina Rosa Cruz, pastora de 20 años de edad.

Pánfilo Llusco Colque, fue muerto con un tiro de fusil, disparado por Solares Mamani, a instancias de la enfurecida multitud. Previamente Llusco Colque fue vendado con su propia chompa y luego colocado frente a la fosa que se cavó para enterrarlo. El fusilamiento fue "legalizado" mediante un documento que se elaboró en el mismo sitio y firmado por dirigentes campesinos, autoridades del lugar y personeros de la junta vecinal.

La información señala que Llusco Colque, el primero de este mes, aprovechando la soledad de la región, ubicada a la pastora, lamentablemente a fin de evitar víctima la denuncia, ahorcarla con su misma la pita de su pollera, para enterro superficialmente, dio a la fuga.

El cadáver fue descubierto después. Los campesinos acusaron directamente a Colque, quien fue apresado una comunidad vecina a Luruta, donde se dio a feso su delito.

Los airados resolvieron enterrar "para escarmiento y ejemplo conducjeron hasta la cementerio, cavaron la cuyo borde situaron Colque, encargando su cu José Solares Mamani, disparó su fusil al pecho Mientras funcionarios enterraron y fusilaron sus casas".

Como constancia de miento y posterior pro firmaron un acu Guillermo Ramírez, Fis tario General del Agrario, Romualdo Chos Juez Parroquial; Ri Rocha, Presidente de la Vecinos. Actuaron de sos buscados por la Pol tanto, el improvisado Solares Mamani, se bulla en esta ciudad. Es pro comunarios de Luruta y impedir la acción p embargo, por mot religiosas del lugar, dese actitud.

Operación aérea normalizará el abastecimiento de arroz

SANTA CRUZ, 19 (PRESENCIA).- Sin la ayuda de los aviones que han intervenido en la "Operación Movina", muchos distritos del país habrían tenido necesariamente que racionalizar el consumo de arroz. El transporte de este producto proseguia hoy hacia Cochabamba y La Paz, desde donde será redistribuido.

En los cuatro dias que se encuentran operando aviones de las fuerzas aéreas de Estados Unidos, Venezuela, Brasil y Perú, más de 500 toneladas en maquinaria y 10.000 quintales de arroz han sido transportados a varios puntos del territorio.

El Comandante de la Fuerza Aérea de Bolivia, general Oscar Adriázola, dijo que la experiencia adquirida en esta ocasión, ha servido para sentar la base de una acción que será puesta en marcha en cualquier país, en casos de desastre.

Con la participación de aviones de cinco países y miembros de ocho nacionales, la "Operación Movina" - la primera de este tipo en el continente- se realizará cada cierto tiempo. El próximo mes - dijo Adriázola - habrá una operación similar en Estados Unidos, donde se realizará una crítica y se preparará un plan determinado.

Adriázola ha destacado la cooperación que están brindando a Bolivia los gobiernos que han enviado aviones para este ejercicio. Indicó que debido a la interrupción de la carretera a Cochabamba, se acumuló en este distrito una apreciable cantidad de materiales con destino a otros distritos. Se aprovechó la ocasión y el producto está siendo transportado.

OPERACION MOVIMA.- Aviones de las fuerzas aéreas de Estados Unidos, Brasil, Venezuela, Perú y BOLIVIA, continuaron ayer sus ejercicios de trabajo conjunto, para casos de desastres. La operación sirvió para transportar equipo pesado para el Beni y arroz para Cochabamba y La Paz, que se encontraban almacenados en Santa Cruz por la interrupción de caminos. En la composición vemos la tripulación de un Hércules C-130 de Estados Unidos dispuesta a decolar, la operación ocupó a más de 300 personas.

El gobierno distinguió a profesionales cruceños

SANTA CRUZ, 19 (PRESENCIA).- Ocho profesionales, entre médicos y dentistas, han sido distinguidos en esta ciudad en un acto especial, por el Ministerio de Salud, en reconocimiento a los años de servicio. Ellos son los doctores: Melchor Pinto Parada, Ismael Suárez Roca, Luis Balcázar Clementelli, Gilberto Parada, José Sujuel Chacón, Gilberto Molina Barbery, Rafael Soria Galvarro y Alfredo Parada Suárez.

El Ministro de Salud, Luis Leygue, tuvo a su cargo la entrega de diplomas y pergaminos en nombre del gobierno y el pueblo de Santa Cruz. El acto se desarrolló en presencia de numeroso público, en el salón de actos del Hospital Petrolero.

Jorge Urenda Amelunge, dijo que distinciones de esta naturaleza tienen un alto estímulo para las personas que han dedicado la mayor parte de su vida al servicio del prójimo. Destacó asimismo la personalidad y la labor de cada uno de los homenajeados.

Mediante resolución ministerial, el doctor Melchor Pinto, con 46 años al servicio de la medicina, ha sido declarado "jefe honorario" de la sala quinta del Hospital San Juan de Dios. También se rindió póstumo homenaje al desaparecido médico Bernardo Cadario Balcázar.

El Ministro Leigue indicó que el reconocimiento era una virtud del pueblo boliviano, "hacia las personas, sus obras y sus hechos. Por ello el gobierno me ha recomendado la honrosa misión de calificar los eminentes servicios profesionales de quienes muy cerca del dolor, gastaron sus años dando alivio, dando salud y dando vida".

En nombre de los ocho profesionales distinguidos, Melchor Pinto agradeció el reconocimiento del gobierno y del Ministerio de Salud; indicó que estaban conscientes de haber cumplido con su misión.

Ahora con nuevos métodos que superan el kilometraje de cualquier llanta nueva.

Doce años abaratando el costo del transporte y ahorrándole cuantiosas divisas al país.

Temperatura y presión durante la cura; la utilizada por todas las fábricas de llantas del mundo.

REBOL

Av. Ob. Santisteban 175, Tel. 2-6281 Santa Cruz de la Sierra.

REBAJE DE PESO SIN DEMORA TOMANDO VITAMINAS

Con ADELGADINA la persona come menos, pero está alimentada por la cantidad de Vitaminas que contiene ADELGADINA.
La ciencia médica ha probado que el conservar el peso no es solamente un problema de estética, sino una verdadera necesidad para conservar la buena salud. ADELGADINA regulariza el metabolismo de los alimentos, impidiendo que se acumulen las grasas en los tejidos.

ROPA INTERIOR
B.V.D.®
PIJAMAS

Esteno Dactilógrafas Inglés-Español

Dactilografía - Bilingüe Manual - IBM - INGLES INTENSIVO - Taquigrafía - FANTIANO - Caligrafía - INGLES COMERCIAL - Redacción Bilingüe y ejecutivas.
— CURSOS ACELERADOS
S.A. SCHOOLS
ASPIAZU 381 (Sopocachi).

AVIA PERU
Llegó!
cemento BLANCO
ASANO
GRACE
Avenida Uruguay 479
Telf. 51824
Y EN EL INTERIOR AGENCIAS GRACE

SECRETARIA BILINGUE PARA COCHABAMBA

PRECISA FIRMA IMPORTADORA

REQUISITOS: Inglés - Castellano
Dominio de Taquigrafía en ambos idiomas
Experiencia mínima de 2 años de trabajo

OFRECEMOS: Buena remuneración

Presentarse en horas de oficina en Calle Potosí No 1320

PROMOCION EN EL BANCO BOLIVIANO AMERICANO

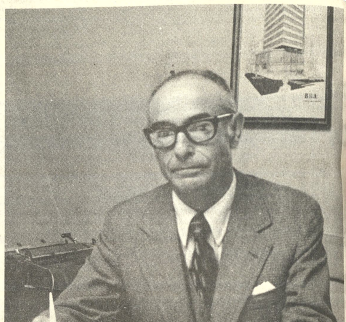

En mérito a la labor desplegada desde su fundación, el Directorio del Banco Boliviano Americano, ha promovido al cargo de Gerente Administrativo al Sr. Don Hugo Belmont Arias, esta promoción se inscribe dentro del cuadro de decisiones adoptadas por el Directorio desde la puesta en marcha de su nuevo plan de expansión empresarial, orientado al mejoramiento integral de los servicios que la institución presta a la comunidad boliviana. El Sr. Belmont desempeñó en el Bco. Boliviano Americano los siguientes cargos: Jefe de la Sección Cuentas Corrientes, Subcontador Revisor, Segundo Contador, Contador Revisor y Subgerente Contable. El Sr. Belmont Arias es Contador titulado en provisión nacional, ha dirigido por dos periodos a la Asociación Departamental de Contadores de La Paz, cumplió labores como Inspector Gral. de la Superintendencia de Bancos y ha gerentado varias e importantes empresas privadas.

La nueva función asignada al Sr. Belmont, le permitirá una vez más poner de manifiesto las relevantes cualidades que lo han llevado a esta brillante culminación de su carrera bancaria.

Y. P. F. B. Distrito Centro

Convoca a Licitación de Propuestas a las firmas constructoras de 1ra. y 2da. categoría, legalmente establecidas, para la construcción de una torre de enfriamiento de agua, para Refinería de 5.000 barriles.

El pliego de especificaciones podrá ser solicitado en la Sección Legal de Y.P.F.B., ubicada en la Planta Refinerías de la ciudad de Santa Cruz, previo pago de $b. 100.-

Las Propuestas deberán ser presentadas con todas las formalidades de Ley, hasta el día viernes 31 de mayo, a Hrs. 15 p.m., en la Sección Legal de la Refinería.

El precio oficial de la obra es de $b. 1.165.644.—

Y.P.F.B. se reserva el derecho de declarar desierta la convocatoria, en caso de incumplimiento de los requisitos previamente establecidos.

DEPTO. RELACIONES PUBLICAS

CONAVI ADVIERTE

A los adjudicatarios de los diferentes planes de vivienda

Que de acuerdo al reglamento de adjudicaciones, no pueden vender, alquilar, dar en contrato anticrético, ni transferir a ningún título las viviendas, bajo pena de recuperación inmediata y sin contemplación alguna.

Asimismo se recuerda a los adjudicatarios en mora el deber que tienen de ponerse al día en sus pagos, para evitar la recuperación de vivienda, extensión de notas de cargo y la acción judicial correspondiente.

RELACIONES PUBLICAS

CORPORACION MINERA DE BOLIVIA

Grupos Mineros de Arrendamiento

CONVOCATORIA A LICITACION OP-52| 74

De acuerdo a la Resolución del Directorio de la Corporación Minera de Bolivia, en sesión Nº 750/74 de 6 de Marzo del año en curso, se convoca a licitación de arrendamiento en el arrendamiento de los grupos mineros que están bajo su administración y que se detallan a continuación.

Nº Propiedades Min.	Extens. Has.	Cantones	UBICACION Provincia	Depto.	Clase de Minerales
1 San Joaquin	30	Oploca	Sud Chichas	Potosí	Antimonio
2 Grupo Choroma	120	Tupiza	"	"	Plomo-Plata
3 Chilco-Australia	427	Chilco	"	"	Antimonio-Cobre
4 Santa Rosa	30	Yura	Quijarro	"	Antimonio
5 Grupo San Martin	530	"	"	"	Antimonio
6 Sancho Panza	117	Chaqui	C. Saavedra	"	Estaño-Venero
7 Santo Tomás	450	Sn. Agustin	Nor Lipez	"	Cobre
8 Osloca	100	"	"	"	Cobre
9 Sucre	300	"	"	"	Cobre
10 Villarroel	150	"	"	"	Cobre-Pb-Ag.
11 El Morro	10	"	"	"	Cobre
12 Mallcu Cueva	400	Soniquera	"	"	Cobre
13 Ucrania	55	Cerrillos	Sud Lipez	"	Cobre
14 Mesa Verde	1.000	"	"	"	Cobre
15 Porfiada	50	Sta. Isabel	"	"	Pb-Ag-Bi.
16 Goya I.	1.198	"	"	"	Estaño
17 Tambillo	900	Sn Antonio	"	"	Antimonio
18 Aviadora	82	Mojinete	"	"	Cobre
19 Campanario	146	Guadalupe	"	"	Cobre
20 Marfe	800	San Pablo	"	"	Arenas Oro
21 Salo	45	Salo	"	"	Ven. Estaño

Las propuestas deberán ser presentadas en papel sellado y timbres de ley, y en sobre cerrado debidamente lacrado en la Secretaria del Departamento de Propiedades Mineras de la Corporación Minera de Bolivia, situada en el Edificio de la Av. Camacho Nº 1286, 5º piso, hasta horas 18 p.m. del día 31 de Mayo de 1974.

Los pliegos de especificaciones y otras informaciones sobre el particular podrán los interesados solicitar en la misma oficina.

La Corporación Minera de Bolivia, se reserva el derecho de declarar total o parcialmente desierta la presente convocatoria o desestimar aquellas propuestas que no cumplan los requisitos o no convengan a sus intereses.

La Paz, 15 de abril de 1974

CORPORACION MINERA DE BOLIVIA
Departamento de Propiedades Mineras

F.S.B.

FALANGE SOCIALISTA BOLIVIANA rinde su fervoroso homenaje al Jefe mártir OSCAR UNZAGA DE LA VEGA y a todos los camaradas que supieron ofrendar su vida en aras del ideal falangista que fue, es y será el ideal de Bolivia.

Dr. CARLOS VALVERDE BARBERY,
Jefe de Falange Socialista Boliviana
Abril, 19 de 1974

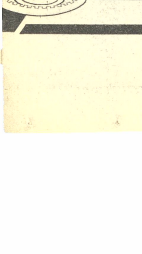

Nervios sanos y corazón vigoroso
Con té CARDIACO SEDANTE

AMANCAY

- Normaliza la alta presión arterial
- Procura un sueño reparador

Ventas en Farmacias:

Distribuye en Bolivia LAB. "FITOBOL"
Casilla 1499 - Tel. 7167 Cochabamba

...Arrestaron a un hombre que trató de ...r por los derechos humanos en Chile

...LANTA, '19 (AP).- La ...ersidad hoy a un hombre ...ó pronunciar una ...ra por los derechos ...n de Chile" en presencia ...ador chileno Ismael ...ller chileno.

Huerta se percató del incidente, pero no pareció darle mayor importancia.

El hombre, Gerry Wyngate, es jefe del área sur de una llamada Organización Pro-Derechos Humanos, según dijeron después colegas suyos.

Huerta no formuló comentarios, pero un diplomático chileno restó importancia al incidente, y lo calificó de "una ridiculez".

El suceso ocurrió esta mañana, cuando los cancilleres del hemisferio que asisten aquí a la Asamblea General de la Organización de Estados Americanos concurrieron a una ceremonia en que un parque de la ciudad recibió el nombre de "Parque de las Américas".

Wyngate, a pocos metros de los ministros, comenzó a leer en voz alta lo que calificó de "oración por los derechos humanos en Chile" que contenía citas de la Declaración sobre Derechos Humanos de las Naciones Unidas.

Los agentes del Servicio Secreto que custodian a Huerta apartaron rápidamente al manifestante, pero luego no le hicieron mayor caso. Policías uniformados, en cambio, se lo llevaron del lugar. No se pudo confirmar de inmediato si había sido liberado ya esta tarde.

Miembros de la Organización de Wyngate dijeron luego que éste estaba "bajo arresto", aunque aún no sabían si existían cargos en su contra.

Anoche, grupos estudiantiles desfilaron sin incidentes, con carteles pidiendo "respeto a los derechos humanos en Chile". Los organizadores dijeron que continuarían realizando "piquetes" con los carteles.

Los organizadores dijeron que habían convocado a manifestaciones similares para la inauguración de la Asamblea de la OEA, en el edificio del parlamento estatal de Atlanta. Sin embargo, minutos antes de la iniciación de la ceremonia, solo media docena de personas se habían congregado.

...elada advertencia de ...E.UU. a Latinoamérica

...GTON, 19 (AP).- Los ...dos advirtieron hoy a la América ...ue no debe procurar ...compromisos legales ...arrollo de una nueva ...de cooperación ...

...cretario de Estado Henry ...ger recordó que el ...pondió a preguntas ...ue un acto informal el ...ado en Nueva York, ...dijo es el aspecto ...ue para la esencia de ...ebación no puede ser ...ningún documento ...sotros estamos redactar ...a convicción de que ...stros algunas ex-...

...ican latinoamericana ...ia, el talento de in-...el Pacto de Río de Janeiro el concepto de la seguridad económica.

Kissinger hizo aquellas manifestaciones en el curso de un almuerzo a los delegados de los 24 países que participan en la segunda ronda de las negociaciones sobre el futuro de las relaciones hemisféricas.

"Es un gran placer recibirlos para continuar el diálogo que comenzamos en Nueva York, continuamos en Bogotá y llegó a su culminación en México," expresó Kissinger.

Luego manifestó: "Lo que esperamos todos los que nos hemos congregado aquí es la solución de los problemas que afectan al hemisferio. Lo que debemos procurar no son frases sobre lo que nos une sino progreso en la agenda que no hemos dado.

COCINERA

Sensato con experiencia, preferible de pollera. Asegurase con certificados. Ref.: Obrajes, calle 11 Nº ... Lado izquierdo. Teléf.: Nº 82586.

CAMIONES ALTO TONELAJE

...ecesitamos camiones alto tonelaje pagamos ...ediente flete carga permanente. ...25588. Edif. Avenida 5º piso. Oficina 3.

REMATE

El próximo sábado 20 de abril a partir ...s 09:00 horas se rematará en subasta ...ca, refrigeradores, lavadoras y otros ...ebles usados.

El remate se llevará a cabo en los ...acenes situados en la plaza Villa ...ores, Calle No. 3 El Alto (Una cuadra ...rino a Oruro a la izquierda) .

A la adjudicación de un lote, el in-...esado deberá cancelar íntegramente su ...or y estar preparado para retirarlo ...ediatamente.

No se aceptarán cheques ni pagos a ...ta.

LONGINES

Cronometrador en los Juegos Olímpicos de Munich

Distribuidores en Sucre: Camacho y Vega.

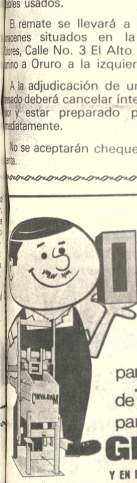

el negocio del año!

CINVA-RAM

para fabricar BLOQUES de TIERRA y CEMENTO para la construcción.

GRACE Avenida Uruguay 479 Telf. 51824

Y EN EL INTERIOR AGENCIAS GRACE

SALGA DE APUROS

Necesita DINERO? COCINERA? UNA CASA EN ALQUILER? EMPLEADA DOMESTICA? UN ANTICRETICO?.

Quiere vender sus MUEBLES?. Su LAVARROPAS? El TELEVISOR? precisa algún objeto de segunda mano? quiere vender ROPA USADA?.

MUY PRONTO SOLUCIONARA SU PROBLEMA ANUNCIANDO EN AVISOS ECONOMICOS DE

PRESENCIA

Y haga un doble negocio tomando parte en los sorteos gratuitos de dinero en efectivo que PRESENCIA le ofrece. El número de su recibo puede ser el premiado. CONSERVELO.

TARIFAS REDUCIDAS EN SERVICIO A LA COMUNIDAD

DESPEDIDA. Dachau, Baviera, 19 (AP).- Beate Klarsfeld, cazadora de nazis, se despide de un amigo francés que fue su compañero en la prisión de Dachau, después de ser arrestada por la policía estatal de Baviera. (Radiofoto AP especial para PRESENCIA).

Terrible sicosis de terror en pueblo de Israel

TEL-AVIV, ABR. 19 (AFP).- Una terrible sicosis de terror domina a la población de Israel que en cada auto parqueado ve una bomba oculta y hostiga a la policía con constantes falsas alarmas, indicaron hoy aquí las autoridades.

En un solo día, la policía recibió más de 200 llamadas telefónicas de ciudadanos inquietos por paquetes que les parecían sospechosos o por autos que creían cebados con bombas o por la presencia de "hombres sospechosos".

Hoy en la historia

POR THE ASSOCIATED PRESS

Hoy es sábado 20 de abril de 1974, día 255 del año. Faltan 255 para que termine.

EN UN DIA COMO HOY DE:

571 - Nacimiento del profeta Mahoma.

1586 - Nace en Perú Santa Rosa de Lima.

1811 - José Pedro Agrelo es nombrado director de la "Gaceta de Buenos Aires", primer periodista argentino que fue remunerado por su trabajo intelectual.

1875 - Se abre al público el primer sector del ferrocarril argentino del Este, entre Federación y Monte Caseros en dos ríos.

1889 - Nace Adolfo Hitler.

1908 - El industrial norteamericano Andrew Carnegie dona medio millón de dólares para la construcción del Palacio de La Paz de la Haya, Holanda.

1911 - Decreto que establece en Portugal la separación entre la Iglesia y el estado.

1943 - Las fuerzas alemanas al mando del General Rommel atacan Tobruk en el norte de Africa.

CUMPLE AÑOS HOY: El pintor español Juan Miró 81.

PENSAMIENTO DE HOY "Cuando trabajes para otros, hazlo con el mismo celo como si fuese para tí mismo". Confucio. filósofo chino, 551 - 479 A.C.

Magnate de la prensa de EE.UU. criticó a procurador general

SAN FRANCISCO, 19 (AP).- El magnate periodístico Randolph Hearst calificó hoy de irresponsable al Procurador General William Saxbe por sugerir que su hija Patricia fue una participante voluntaria en el asalto a un banco atribuido a miembros del "Ejército Simbiótico de Liberación" (ESL).

Hearst dijo que los comentarios de Saxbe "confirmaron mi presunción original de que emite declaraciones irresponsables y obviamente habla más de la cuenta cuando debería escuchar".

Saxbe dijo ayer que pensaba personalmente que la señorita Hearst "no fue una participante forzada" en el robo.

Hearst anunció en conferencia de prensa que acepta el juicio de la FBI de que su hija participó en el asalto porque se tomaron "1.200 fotografías y el FBI la ha identificado". El robo le confirmó que su hija está viva, añadió.

VISITADOR MEDICO

Que tenga relaciones con el Cuerpo Médico.

Precisa Laboratorio extranjero, enviar, curriculum vitae, foto reciente, y demás referencias a casilla 4343 La Paz. indicando pretensiones de sueldo

NECESITO TELEFONO

En Cota Cota a cambio de teléfono instalado en parte céntrica de la ciudad. Llamar a teléfono 83516 - 64042.

ANTIGÜEDADES

Exposición y venta de toda clase objetos antiguos y coloniales. México 1483. Teléfonos 29662 - 23516.

Preocupación por subsistencia de colonialismo en la América

ATLANTA, 19 (AP).- El Comité Jurídico Interamericano expresó hoy su "preocupación" por la subsistencia en el continente de territorios someti...s al colonialismo.

El grupo encabezado por el catedrático brasileño Vicente Rao citó en especial la ocupación por la Gran Bretaña de Belice, cuya soberanía reclama Guatemala, y las Islas Malvinas, que la Argentina considera como parte del territorio nacional.

Señaló del mismo modo que el control de los Estados Unidos sobre la zona del Canal de Panamá, "afecta funda...mentalmente la soberanía de este país sobre parte de su territorio".

La comisión instó a la Asamblea General de la Organización de los Estados Americanos a "considerar nuevamente al problema de los territorios ocupados del continente con miras a su pronta solución".

Señaló que estaba convencida de que "el principio de la autodeterminación de los pueblos proclamado por las Naciones Unidas no puede ser invocado para provocar la secesión de territorios cuya restauración soberana reclama algún estado americano.

La Gran Bretaña ha insistido que los pobladores de Belice y las Malvinas no se han expresado en favor de la reincorporación de esos territorios a los países reclamantes".

El delegado norteamericano en el comité, William S. Barnes fue el único en expresar "estoy convencido de que el principio de la autodeterminación no puede de invocarse cuando un estado americano reclame soberanía sobre un territorio. El principio de la autodeterminación no admite tal excepción".

Los seis latinoamericanos en el Comité despacharon de todos modos el dictamen en el cual se propone "una nueva acción solidaria de los países americanos dentro de las Naciones Unidas con el fin de que se intensifiquen las presiones destinadas a poner fin al colonialismo, y a la existencia de territorios ocupados en el continente".

Aumenta la capacidad productiva en materia siderúrgica en la Argentina

BUENOS AIRES, ABRIL (INTER PRESS SERVICE).- Fue inaugurado en San Nicolás a 230 kilómetros de esta capital, el segundo alto horno de la Sociedad Mixta Siderúrgica Argentina (SOMISA).

Las nuevas instalaciones - las mayores habilitadas en América Latina - estarán en condiciones de producir, cuando trabajen a plena capacidad dentro de varios meses, 3.600 toneladas diarias de arrabio, y su rendimiento podrá ampliarse más adelante hasta lograr una producción de 4.500 toneladas diarias.

Mientras el segundo horno, denominado "Evita", alcanza su máximo rendimiento, el primero deberá ser detenido para ejecutar su "relining".

El nuevo horno incrementa en un 150% la capacidad productiva de arrabio de la planta General Savio, que produce en la actualidad el 25% del acero de fabricación argentina y cuyos programas de expansión - decididos por el gobierno anterior y ratificados por el actual - preveen que aumente su producción hasta alcanzar los 2.5 millones de toneladas anuales dentro del plan siderúrgico nacional.

La producción del nuevo alto horno no es de ninguna manera suficiente para cubrir las deficiencias de la actual siderurgia argentina, que no escapa, además, a la crisis mundial que sufre esta industria.

Esta crisis la provocan, desde el punto de vista de la oferta: Los altos costos de inversión y la escasa rentabilidad de algunos sectores de la industria; y desde el punto de vista de la demanda: El aumento de ella, provocado por el crecimiento demográfico y el acceso mayor a los bienes de consumo en muchos países.

En lo que respecta a la Argentina, en enero último se ve un crecimiento relativo en las cifras totales de la producción aunque se produce una disminución de los laminados planos que alcanza a un 6.8% con respecto a enero de 1973. Los demás productos: arrabio, laminados planos en caliente, planos laminados en frío y acero crudo) han experimentado un alza en su producción.

Dichos incrementos tienen relación directa con el aumento de la actividad exportadora en la industria automotriz y con la mayor difusión de los bienes durables, tanto en el mercado interno como en el externo.

Sin embargo, a mediados de 1973, las exportaciones argentinas en el campo de la siderurgia alcanzaban al 10% de las importaciones totales del país.

Y por otro lado, mientras la producción nacional de laminados terminados cubrió en 1972 el 93% de las necesidades internas, la producción de acero crudo alcanzó sólo al 52% de esa demanda, lo que muestra la falta de una correcta integración vertical de la industria.

Polémica entre Yugoslavia e Italia consideran superada

ROMA, 19 ABRIL (INTER PRESS SERVICE).- El discurso pronunciado por el Presidente yugoslavo Tito en Sarayejo parece haber echado aceite sobre las agitadas aguas de la polémica entre Italia y Yugoslavia a propósito de divergencias de fronteras.

Esta es po lo menos la interpretación en círculos vinculados a la cancillería italiana, después de treinta días de tensión con el país vecino.

Una protesta formal adelantada por la cancillería italiana al gobierno de Belgrado, en marzo, tuvo la virtud de volver a poner sobre el tapete la vieja cuestión de la región de Trieste, dividida, después de la Segunda Guerra Mundial en una zona "A" de jurisdicción italiana y una zona "B" bajo jurisdicción yugoslava. En 1954, un tratado bilateral había establecido, sin embargo, que ninguno de los dos países podría considerar la zona de Trieste como parte integrante del territorio nacional, limitando de esta manera la soberanía de ambos estados.

El último discurso del Mariscal Tito, revalidó las tesis yugoslavas según las cuales la zona "B" de Trieste es parte integrante de ese país, pero manifiesta también la disposición del gobierno de Belgrado a iniciar tratativas para regular definitivamente la cuestión. A este discurso la cancillería italiana respondió con una nota, que reafirma la soberanía de hecho de Yugoslavia sobre la zona "B" de Trieste y acepta también entablar un diálogo para iniciar tratativas que resuelvan de una vez por todas las cuestiones territoriales pendientes entre ambos países.

OSCAR UNZAGA DE LA VEGA

!! PRESENTE !!

HOY sábado 20 a horas 19:05 Sintonice Radio NUEVA AMERICA. Homenaje de Falange Socialista Boliviana

prendas para bebés

B.V.D.

ARTICULOS DEPORTIVOS

ESTAÑO ELECTRO S.A. DE CV DE MEXICO

tiene el agrado de anunciar a los señores industriales mineros haber nombrado a

COMPAÑIA COMERCIAL MINERA "RICACRUZ" LTDA.

como su agente exclusivo de compras para concentrados de estaño en la República de Bolivia

ESTAÑO ELECTRO S.A. DE CV DE MEXICO

COMPAÑIA COMERCIAL MINERA "RICACRUZ " LTDA.

Tiene el agrado de anunciar a la minería en general haber sido nombrada por ESTAÑO ELECTRO S.A. DE CV DE MEXICO su agente exclusivo de compras para concentrados de estaño en la República de Bolivia

COMPAÑIA COMERCIAL MINERA RICACRUZ LTDA.

Se inicia la construcción del camino La Paz-Puerto Salinas

El Presidente inaugura hoy oficialmente las obras

Se autorizó préstamo para comercialización de arroz

CONEPLAN autorizó ayer al Banco Central de Bolivia la concesión de un préstamo de $b. 80.000.000.00 a la Empresa Nacional de Arroz (E.N.A.), para ser empleado en la comercialización de la cosecha de este año.

La autorización fue dada ayer en el Palacio de Gobierno mediante un Decreto Supremo, en el que se especifican las regulaciones a las que estará sujeto el crédito, según explicó el Ministro Secretario de Economía y Planificación, Ing. Sergio Otero.

Expresó que como se trata de un programa que no persigue fines de lucro, el crédito tendrá una tasa mínima de interés y la exensión de todo impuesto, excluyendo los timbres de transacción.

El altiplano, los llanos y el oriente benianos serán vinculados por primera vez en la historia de estas regiones al iniciarse hoy oficialmente, con participación del Presidente de la Nación, las obras de construcción del camino que vinculará La Paz con Puerto Salinas.

Según los especialistas viales, la importancia de la obra es tan grande como lo fue en su época la construcción de la carretera Cochabamba-Santa Cruz.

La llegada del camino hasta Puerto Salinas, informaron los especialistas del Ministerio de Transportes y del Servicio Nacional de Caminos, es de gran importancia para la integración de amplias zonas del país, que abarcan amplias áreas de los departamentos de Beni, Pando y La Paz.

Por primera vez, decenas de poblaciones del trópico podrán vincularse directamente con el altiplano y, obviamente, incorporarse a la actividad económica nacional en forma más intensa, agregaron los informantes.

Desde Puerto Salinas, sobre la orilla del río Beni, el intercambio interdepartamental podrá ser intensificado debido a la navegabilidad de ese afluente del río Madera.

La navegabilidad a través del curso del río Beni permitirá intensificar el comercio entre el altiplano y los departamentos de Beni y Pando.

INAUGURACION

Se anuncia para hoy la realización del acto de iniciación oficial de obras, con la participación del Presidente Banzer, el Ministro de Transportes, Director de Caminos e invitados especiales.

En el Ministerio de Transportes, por la importancia de la obra, se calificó el acto de "histórico".

El acto se cumplirá poco antes del mediodía en la población de Reyes.

PREPARATIVOS

En la Operación Movima, en la que participaron aviones "Hércules de las fuerzas aéreas de Estados Unidos, Brasil, Perú y Venezuela, se transportó una parte de la maquinaria pesada que será utilizada en la construcción del camino.

La utilización de las gigantes naves permitió al Servicio Nacional de Caminos y al Batallón de Ingenieros, encargados de los trabajos de construcción, resolver uno de los principales problemas: el transporte del equipo pesado.

La construcción del camino permitirá habilitar ramales hacia Trinidad y Buenaventura.

El proyecto de construcción del camino La Paz-Puerto Salinas está dentro del llamado Plan 3.000.

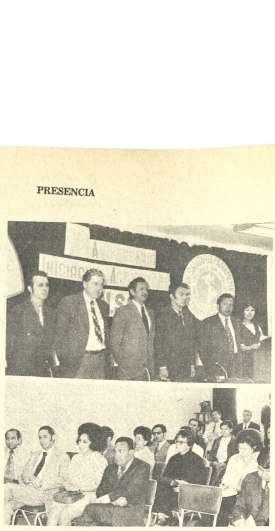

SALUD OCUPACIONAL.- Dos aspectos de la sesión de homenaje que se llevó a cabo en conmemoración al undécimo aniversario de la fundación del Instituto Nacional de Salud Ocupacional. Arriba, autoridades del Ministerio de Salud y del INSO. Abajo, parte de la concurrencia al acto.

El Gobierno está convencido....

(Viene de la página 1)

Debe serle, Excelentísimo Señor Presidente, motivo de íntima complacencia haber levantado en alto la bandera de nuestra REINTEGRACION MARITIMA conciliando a la unión de todos los bolivianos en torno a tan magno problema. La decisión con que separtes, esta vez, impulsar la acción necesaria para el fin que perseguimos, pertirá vencer un ambiente favorable en la opinión de América y del mundo hasta donde llegaremos con la influencia persuasiva de la necesidad que tenemos de acceso propio y soberano a las rutas oceánicas como factor indispensable para el desarrollo. Esperemos que la indiferencia de los países americanos para la injusticia que soporta Bolivia y que la conciencia continental se haga más sensible a la voz de la Moral que al golpe rudo de la fuerza bruta, como ha sido hasta ahora en su proyección negativa la consecuencia funesta para nosotros de la Guerra de 1879. Y es en el marco de nuestra posición internacional, dentro del Pacto Andino, donde mayormente debiera gravitar el caso boliviano. Los países miembros de este Pacto son los más llamados a comprender que Bolivia está en situación manifiestamente desigual, porque no goza como los demás, del atributo supremo para el progreso de los pueblos, que es el MAR. Digna por lógica que el entendimiento amistoso tendrá que marcar la pauta para la solución del problema que nos angustia como un imperativo biológico que es más fuerte que el sólo imperativo de derecho y el derecho mismo que nos fue conculcado.

Nuestra necesidad de MAR es irreversible aún frente al argumento de que la Aviación pudiera sustituir, a la postre, a las rutas oceánicas de comunicación universal. Siempre pueden quedarse el derecho natural de beneficiarnos con las riquezas del mar territorial, amén de que son propietarios y felices los ises con MAR.

El paso dado por el Supremo Gobierno para encarar fundamentalmente el estudio de la ubicación de nuestra encrucijada gráfico le abre a la Nación tera perspectivas promisorias en el sentido de que los bolivianos, unidos en noble afán, nos sintamos más capacitados para trabajar en todo orden por la grandeza patria, y podamos, con espíritu limpio, mostrarnos erguidos como nuestros pica chos.

Excelentísimo Señor Presidente: gracias por la confianza que depositas en nosotros. La acita es de honor y a ella responderemos sin desmayos.

WALTER MONTENEGRO

Uno de los comisionados, el Sr. Walter Montenegro, después de haber prestado juramento de ley, hizo saber que se integrará a la Comisión Marítima para trabajar efectivamente una vez que concluya su interinato como jefe de la misión de la Organización de Estados Americanos en el país.

TOMAS GUILLERMO ELIO

El Ex-Canciller de la República, Dr. Tomás Guillermo Elio, después de jurar como miembro de la Comisión Marítima, declaró a PRESENCIA que la solución a la mediterraneidad de Bolivia "habrá que negociarla a nivel multinacional, por su complejidad histórica, política, social y psicológica". Agregó que para esto será menester previamente formar conciencia mayoritaria sobre la estrategia a seguir.

"El pueblo no puede menos de hacer un paralelo entre algunos mandatarios del pasado y el Presidente Banzer que no obstante ser militar busca una solución pacífica y realista que conjugue los intereses de la Nación en lugar de precipitarla por el desbarrancadero bélico" sostuvo el Dr. Elio.

Añadió luego que "confiando en que con la misma sagacidad, el Presidente mantendrá el asunto en el alto nivel en que lo ha colocado, sin permitir que sea utilizado en fines partidistas que malograron en el pasado soluciones decorosas y convenientes para la Nación".

"Confiemos finalmente en que a la hora de la negociación, la Nación haya alcanzado su reordenamiento jurídico institucional en forma que el Gobierno tenga la autoridad necesaria para ejercitar óptimamente su capacidad negociadora" subrayó el Dr. Tomás Guillermo Elio.

Mineros exponen su pensamiento sobre demanda marítima nacional

Huanuni, 19 (PRESENCIA).- La solución del problema marítimo llegará con el desenvolvimiento de la integración latinoamericana; con solución latinoamericana; con la implantación de un nuevo sistema social de vida y, en consecuencia, con la erradicación de regímenes caducos y atrasados", expresa un extenso documento elaborado por el Sindicato Mixto de Trabajadores Mineros de Huanuni, en el que se hace conocer la posición de este sector laboral con respecto a los problemas nacionales.

En dicho manifiesto, el Sindicato agrueba la actitud de la FSTMB en sentido de haber rechazado "la invitación presidencial y no concurrir a la consulta nacional, precautelando de esta manera la independencia de clase del movimiento obrero minero".

Uno de los parágrafos del documento minero expresa, textualmente, que la consulta nacional y sus posteriores efectos, intentan crear el pueblo de la política antinacional del gobierno; pretenden hacer creer que la cortina de humo para ocultar las verdaderas y apremiantes necesidades de las masas explotadas y pretenden liquidar la lucha por mejores condiciones de vida, con el pretexto de mantener la unidad de los bolivianos y, además, tratan de encubrir la entrega del gas al Brasil.

En cuanto al problema económico de Bolivia, el manifiesto del Sindicato de Mineros de Huanuni dice que depende básicamente, del modo de producción y no de las condiciones geográficas del país.

SOLUCION MARITIMA

Al afirmar que Bolivia tendrá acceso propio al mar cuando desaparezcan "regímenes caducos", declaración del sindicato minero de Huanuni expresa que la cuestión marítima involucra intereses aduaneros e impuestos que benefician a los burgueses chilenos y bolivianos, "por lo que debe eliminarse el interés burgues para permitir que Bolivia tenga su puerto en el Pacífico".

"La reivindicación marítima boliviana -dice otro párrafo- tiene ramificaciones en la actual política internacional, manejada con pinzas por el amo del Norte. El golpe militar chileno de septiembre de 1973, constituye la contraofensiva del imperialismo para frenar el ascenso de la revolución latinoamericana. Se trata de aprovechar esa contraofensiva, agregan, para ecterderla a Continente y particularmente para cortar el proceso del nacionalismo revolucionario en el Perú y la Argentina. En el fondo, el problema marítimo manejado por el actual régimen, asevera, es más que un pretexto para encubrir la finalidad esencial de la contrarrevolución en el Perú".

UNION DE LOS BOLIVIANOS

El manifiesto suscrito por el Directorio del Sindicato de Trabajadores Mineros de Huanuni, asegurando: "Las luchas mineras contra hegemonías, de ataques sobre otras, contra los territoriales, contra los que consagran el derecho de conquista; por una Latino fraterna, sin independencia plena, amante e integrada en la unidad de países no aliñeados, nos llevará al respeto y determinación de los derechos de la no intervención en los asuntos internos.", añade el documento.

"Consideramos que se hace más patriótico defender que el de propender a la unidad de los bolivianos, levantando el sitio, poniendo fin al pleno goce de las garantías democráticas y sindicales, además, la vigencia plena de la Central Obrera Boliviana (COB)".

Instituto de Salud Ocupacional ampliará su servicio en el país

El Instituto Nacional de Salud Ocupacional se propone ingresar a una nueva etapa de actividad mediante la ampliación de sus servicios en el ámbito nacional, según manifestó su Director, Juan José Salinas, en el discurso que ayer pronunció con motivo de la conmemoración del undécimo aniversario de creación de esa entidad.

Hizo referencia a que hasta ahora el Instituto Nacional de Salud Ocupacional ha concentrado su labor en el sector de la minería, que tradicionalmente ha sido la principal fuente de ingresos económicos para el país, pero que en la actualidad esa situación se modifica por el proceso de industrialización y el notable incremento de la agroindustria, que es donde se propone ampliar los servicios.

El Dr. Salinas sostuvo que el considerable incremento de la fuerza laboral del país requiere con urgencia contar con los medios de previsión y protección que proporciona el INSO para que esa fuerza laboral sea preservada en sus aspectos humanos, sociales y económicos.

Dijo que, por las especiales circunstancias económicas que se confronta en el país, la capacidad de cobertura de la entidad que dirige ha disminuido considerablemente, pero espera que dentro de las limitaciones se puedan satisfacer en alguna medida los requerimientos existentes.

El primer paso en la etapa ampliatoria de los servicios del INSO favorecerá a Santa Cruz, donde se piensa establecer pronto una filial, ya que los estudios han determinado que en esa región es donde más se ha incrementado el número de trabajadores.

SESION DE HOMENAJE

Las autoridades del INSO realizaron una sesión de homenaje al nuevo aniversario de la entidad, Concurrió el Ministro de Previsión Social y Salud Pública, Luis Leigue Suárez; el Director de Seguridad Social, Juan Rivero Lazcano; los Subsecretarios Hugo Uzeda y Glicerio Rojas y otros funcionarios de ese Ministerio.

El Ministro Leigue expresó su complacencia por el trabajo que ha desplegado el INSO y los programas que tiene para el futuro próximo para lo que anticipó su máxima cooperación.

Concluida la sesión, los concurrentes inspeccionaron las instalaciones del INSO, las que están ubicadas junto al Instituto del Torax y al futuro Hospital Oftalmológico. Quedó confirmada la opinión de entendidos extranjeros de que se trata de una de las entidades mejor equipadas y organizadas con que se cuenta en el país un curso de postgrado o especialización en salud ocupacional a cuatro profesionales colombianos y otros bolivianos a fines del año pasado.

Productores piden que precio de soya se mantenga en $b 320 el qq.

Los representantes de la Asociación Nacional de Productores de Oleaginosas y de Productores de Soya, en una conferencia de prensa ofrecida ayer, solicitaron a las autoridades que se mantenga el precio actual de la soya, que es de 320 pesos por quintal, en lugar de rebajarlo a 160 pesos.

La preocupación de los productores de soya ha sido exteriorizada en virtud, según indicaron, de las recomendaciones emitidas al final de una reunión sectorial efectuada en Cochabamba, en la que se sugirieron nuevos precios de los alimentos balanceados para fomentar la industria ganadera y avícola del país.

El nuevo precio que se fijaría, según los productores de soya, sería el de 160 pesos por quintal de soya, cifra que no cubriría "ni el 50 por ciento" de los costos reales de la producción. Sin embargo, al ser consultadas autoridades del Ministerio de Industria y Comercio, manifestaron que una comisión especial del Banco Central estudia una nueva estructura de costos, y que los 160 pesos por quintal son sólo una referencia para llegar a un precio justo y razonable.

Los productores de soya, en la conferencia de prensa, manifestaron que ven con mucho agrado la realización de una segunda reunión sectorial el próximo 2 de mayo en Santa Cruz. "En esa reunión plantearemos que se mantenga el precio con que se vino operando hasta la reunión de Cochabamba, a pesar de la elevación de los costos de producción".

AUMENTO DE CREDITOS

Según dijeron, otro problema que afecta a ese sector agrícola, es el que se refiere a los créditos concedidos por bancos del país, señalando que para llevar a feliz término el cultivo de la presente gestión, se requiere un incremento en los montos de los créditos concedidos, lo que se justifica por el alza de los costos de la mano de obra, cosecha, transporte y otros.

Puntualizaron que los productores interesados afrontar estas inquietudes negativas tales como el período irregular de lluvias, que ocasionó que el programa de soya empezara tarde y prosembiosa de los fondos del FRA se efectuara a destiempo. Lamentaron que los fondos destinados para ese objeto cumplirse en los bancos que otorgan créditos reaccionan negativamente en la producción.

"Sin embargo, añadieron, en la actualidad venimos realizando esfuerzos para cumplir el Programa del FRA. Pero si se mantiene el actual estado de cosas en lo que se refiere al precio de la soya que algunos sectores interesados tratan de rebajar, es muy probable que se concluya en un fracaso sumamente penoso para el país. Hay que tener en cuenta que el FRA ya tiene invertidos en el Programa de la Soya alrededor de cinco millones de dólares, y los productores otros tres millones de dólares. Si este programa fracasa, las perspectivas para los tres años contemplados, se perderían una producción de 85 mil toneladas para arrojarían, al precio de $b. 320 el quintal, la significativa suma de 20 millones de dólares. El 30% fijado por Decreto Supremo para consumo interno, arrojaría 25.500 toneladas, lo cual da para abastecer las necesidades nacionales, quedando alrededor de 60.000 toneladas disponibles para exportación, con un ingreso de divisas significativo para el país".

Mineros de Matilde piden pago del bono de $b. 400

Dirigentes del Sindicato de Trabajadores de la Mina Matilde, mediante voto resolutivo entregado a la prensa, solicitan que el supremo gobierno disponga el pago del bono de 400 pesos bolivianos, una vez que han comprobado que la constante alza de precios en artículos de primera necesidad les ha colocado en situación crítica.

En el documento, dicen: "Alarmados por la constante alza del costo de vida en los artículos de primera necesidad que, a la fecha, ha excedido las compensaciones económicas decretadas anteriormente, asimismo los jornales básicos son incompatibles con los precios de los artículos esenciales como ser pan, carne, arroz, y azúcar."

El documento está firmado por los dirigentes Victor Millán, Julián Orozco, Gerardo Hoyos, Angel Andrade, Pedro Mayda y Angel Fuentes y agrega que por los motivos expuestos resolvieron: "Solicitar al Supremo Gobierno que, mediante su ministerio correspondiente, efectúe una revisión prolija y exhaustiva del D.S. 11300 con relación al Bono de $b. 400 por cuanto una compensación que ya no está de acuerdo con la constante alza del costo de vida, ya que en la actualidad algunos precios de artículos de consumo diario han excedido estas compensaciones, creando una crisis económica en los bajos sueldos y salarios de los trabajadores mineros de Matilde".

Trabajadores universitarios suspenden amenaza de huelga

La posibilidad de una huelga en escala nacional de los trabajadores universitarios fue eliminada mediante la intervención directa del Presidente de la República al haber prometido a las autoridades del Ministerio de Finanzas que den curso inmediato a las gestiones para obtener partidas de dinero destinadas al pago de bonificaciones reclamadas por ese sector laboral.

La información fue proporcionada por el Presidente del Consejo Nacional de Educación Superior, Ing. Miguel Tejada Velasco, quien, al exteriorizar su complacencia por esa decisión, dijo que permitirá la superación de un problema que pudo haber perjudicado a la enseñanza universitaria del país.

Los trabajadores universitarios reclamaron durante mucho tiempo la cancelación de sus bonos de compensación, pero no lograron ser atendidos por lo que decidieron hacer paros escalonados hasta llegar a una huelga general.

El pago de las bonificaciones se hará con carácter retroactivo al mes de enero del presente año y, según informó el Presidente del CNES, se producirá en los próximos días.

Pidan que se busque avión Curtiss 990

Las esposas de los tripulantes del avión Curtiss C.P. 990 de la empresa SAB, han pedido a las autoridades y, en particular, a la Dirección de Aeronáutica Civil, intensificar la búsqueda de la máquina de la cual no se sabe nada hasta el presente.

Han transcurrido 3 meses y 13 días desde la desaparición de la aeronave, tripulada por el My. Ciro Saavedra, Mario Flores y Armando Rodríguez.

Las esposas de los nombrados señalan que solamente reciben promesas de que se hará la búsqueda solicitada "pero tenemos la seguridad de que no hacen tal", no obstante que ha mejorado el tiempo para emprender esa tarea.

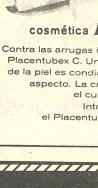

Ternura y Suavidad a su cutis con...la crema cosmética *Placentubex C.*

Contra las arrugas inminentes, crema cosmética Placentubex C. Un cuidado cosmético acertado de la piel es condición esencial para tener buen aspecto. La crema Placentubex C le facilita el cuidado cotidiano de su belleza. Introduzca con un ligero masaje el Placentubex C en la piel. Eso es todo.

UNIVERSIDAD BOLIVIANA
UNIVERSIDAD MAYOR DE "SAN ANDRES"

FACULTAD DE CIENCIAS DE LA SALUD
CARRERA DE ODONTOLOGIA

R.R.P.P. N°. 062|74

AVISO

Se pone en conocimiento del público en general que en las clínicas de la Carrera de Odontología de la Facultad de Ciencias de la Salud, se viene prestando atención en las siguientes especialidades:

Operatoria Dental y Endodoncia
Cirugía Bucal
Prótesis Removible
Prótesis Fija
Rayos X
Odontopediatría
Parodoncia
Ortodoncia
Exfoliaciones
Rehabilitación Oclusal

Dr. Vidal Botelho H.
Decano de la Facultad de Ciencias de la Salud

Dr. Hugo Pérez Salmón,
Jefe del Departamento Odontológico

La Paz, abril de 1974

DEPARTAMENTO DE RELACIONES PUBLICAS

FEDEXCHACO DE COCHABAMBA

ACLARACION

Los abajo suscritos, miembros del Directorio de la Federación de Beneméritos y Excombatientes del Chaco, desean dejar constancia de su público desacuerdo con el proceder del Secretario del presidente de la institución Dr. René Flores Ramallo, quien, contraviniendo el tenor del Art. 14, inciso 2, del Estatuto Orgánico de CONEXCHACO, convocó por su cuenta y riesgo a una asamblea extraordinaria realizada el 14 de abril y a la que concurrieron numerosos excombatientes provinciales.

El mencionado artículo dispone que los Directorios Departamentales tienen la facultad de "convocar a las Asambleas Generales Ordinarias de sus asociados", no siendo, por consiguiente atribución privativa del presidente de FEXCHACO.

Esta aclaración la formulamos en resguardo de nuestra dignidad y del juramento prestado cuando a posesión del actual Directorio, en sentido de respetar y hacer respetar las normas legales que rigen a la institución, y con objeto de salvar nuestra responsabilidad ante cualesquiera observaciones que pudieran producirse por parte de nuestros camaradas excombatientes del Chaco.

Cochabamba, 17 de abril de 1974.

JUAN GUEVARA ROSALES - EDUARDO CAMPO MOSCOSO, TORIBIO CLAVIJO VELASCO, CARLOS JIMENEZ R., EDUARDO ADANI, LUIS CHAVEZ QUIROGA, JOSE PAZ TORROYO.

NOTICIA PARA HOMBRES

UN MODERNO MEDICAMENTO DEVUELVE EL VIGOR SEXUAL!

Estimula el optimismo y la claridad mental

La ciencia médica ha perfeccionado una fórmula que estimula las glándulas restaurando no sólo el vigor sexual, sino también logrando que la persona se sienta optimista, eufórica, de buen carácter y con mayor claridad mental para afrontar sus problemas de trabajo, desapareciendo en su mayor parte el cansancio físico y mental. Esta nueva fórmula se llama TONOSEX y es sorprendente su efectividad y rapidez proporcionando nueva vitalidad y nuevos bríos juveniles a millares de hombres.

Si Ud. ha tomado otros medicamentos sin haber logrado los resultados deseados, pruebe con TONOSEX y jamás olvidará este consejo.

TERRENOS EN YUNG

Se comunica a las personas que adquirieron terr en La Florida Volumetro 78.

Que el domingo 21 con la finalidad de confeccion planos de los lotes adquiridos, se pone a disposición d propietarios la cuadra placa 1-6037, que partirá del tidor de Caiconi a horas 7:30 a.m., y retornará a hra p.m.

NOTA: Para nuevos interesados: Quedan 2 disponibles. Pasaje ida y vuelta $b. 80.- Mayores referencias Te. 43131.

ACLARACION DE GUILLERMO RIVEROS TEJADA

A LA OPINION PUBLICA

Es de conocimiento público que durante la gestión del anterior Gobierno, dispuso la compra de equipos de radio patrulla destinados al servicio Ministerio del Interior; para tal fin en mi calidad de funcionario de dicho tafolio fui comisionado por el Gobierno para viajar a los Estados Unidos de N equipo mencionado, mediante inventario de Ley, fué incorporado al patrimo del Estado con la consiguiente entrega de facturas por un total de 23.8 dólares americanos, al entonces titular de ese despacho, Dr. Jorge Gall

Por otra parte, la entrega de dicho equipo lejos de realizarse en forma reser da, se efectúo en El Alto de La Paz, a una comisión integrada por el ex-titular Finanzas Lic. Flavio Machicado Saravia, el subcontrador General de la Nac Lic. Rodolfo Claros Chávez, el Subsecretario de Justicia, Dr. María Fue Peñaloza y el habilitado del Ministerio del Interior, Sr. Mostancer Tehrán.

Empero por desinteligencias o errónea información, mi nombre se ha involucrado en una supuesta deuda al fisco lo cual es objeto de la presen aclaración; al margen de que por mi espontánea voluntad estoy efectuando correspondiente trámite administrativo a fin de establecer la veracidad de l hechos, conforme a nuestro ordenamiento jurídico.

Esta aclaración la hago en virtud de que como hombre de derecho todas m actividades tanto públicas como privadas siempre han estado enmarcad dentro de los más altos principios de moral, honradez y legalidad, aspectos q constituyen toda una tradición familiar.

Finalmente, quiero dejar establecido que en cualquier momento estoy llano presentarme en el país, sin necesidad de que se recurra a trámites de e sus ciudadanos, más aún cuando éstos están siendo tergiversados por interese mezquinos y malas interpretaciones.

Guillermo Riveros Tejada
C.I. 072651

Caracas 19 de Abril de 1974

OSCAR UNZAGA DE LA VEGA

!! PRESENTE !!

HOY sábado 20 a horas 19:05 Sintonice Radio NUEVA AMERICA. Homenaje de Falange Socialista Boliviana

...ganización laboral:

...Nueva entidad coordinará la ...formación profesional

...reará un organismo que se encargará de coordinar la formación profesional de los trabajadores de Bolivia, en la misma que participación representantes del Estado, empresa privada ...nizaciones que tienen directa relación con esta actividad. ...ste fin las principales recomendaciones de la Primera ...erencia Formación Profesional que se clausuró ayer y que se ...ó bajo auspicios del Ministerio de Trabajo y de la Organización ...dos Americanos.

...ticiparon participaron representantes de veinte instituciones. Los debates fueron dirigidos por dos expertos de la OEA. ...ron presentaron varias proposiciones sobre los recursos ...nos y su aprovechamiento en los planes de desarrollo socioeconómico del país. Con la aprobación de quince recomendaciones, ...ó iniciar una etapa en la que se trabaje con mayor coordinación en este campo.

...acto de clausura, se hizo hincapié en el vacío que existe en la enseñanza media y la universitaria; en la necesidad de evitar la dispersión de recursos económicos y humanos y en la labor que debe desarrollar una política integral en la formación de la mano de obra profesional de acuerdo con las necesidades de Bolivia.

...Tosi, experto que llegó de Costa Rica, se refirió a las conclusiones de la última reunión de Ministros de Trabajo para ...ar en una mejor coordinación entre los profesionales y los ...os de información de mano de obra calificada. Aseveró que pese ...os encontradas que se presentaron en la reunión, se ha ...do excelente resultado por la cooperación de los delegados ...ntes. Dijo que estaba seguro de que se ha conseguido el ...o de trazar lineamientos para mejorar la utilización de los ...os humanos.

...RECIMIENTO

...ñor Hugo Zárate Barrau, en representación de los ...s presentó sus agradecimientos a los expertos de la OEA y ...ó hasta el presente en Bolivia no se sabía lo que se estaba ...en la capacitación de los trabajadores. Dijo que en esta ...ha dado forma a una organización que coordinará todos ...os que se relacionen con la capacitación de obreros calificados que en el cumplimiento de representante de la Universidad Mayor de San Andrés, tiene que expresar una profunda ...ón al considerar que las universidades bolivianas están ...ando jóvenes ansiosos de saber, que porque no tienen otro ...y otros canales de formación, tienen forzosamente que ...en las universidades. También se refirió al vacío que existe ...ra infantil secundaria y las universidades; por esta razón ...años, periódicamente nuestro país tiene contingentes de ...s frustrados. Por todo ello, dijo, es imperioso ofrecer ...ción a la juventud, mediante la creación de instituciones que se dediquen a impartir enseñanza técnica media. ...e considera que en la actualidad, se ha planteado un reto a ...o que están involucrados en el gran problema de la ...ión integral y que con la cooperación de la Organización de ...dos Americanos se buscarán soluciones.

...ROLLO Y COORDINACION

...istro de Trabajo, doctor Alfredo Franco Guachalla, en ...ntantes de su discurso, dijo que si se habla de desarrollo, ...o no solamente significa inversiones de capitales, sino ...a coordinación de todos los factores que necesariamente ...en él. Si se tienen que crear nuevas fuentes de trabajo, ...almente se tienen que contar con obreros calificados.

...e en Bolivia existen muchas paradojas, siendo un país ...rsonas zonas para la ganadería, con la existencia de ...ingentes en hidrocarburos y con una población que apenas ...a los cinco millones y con pocas industrias, se llega a la si...ión que en Bolivia existen desocupados. Por eso, afirmó, se ...ar todas las energías posibles para contar con mineros ...os, ganaderos y agricultores calificados. Aseveró que ya es ...hacer obras importantes y que no importa quién las haga. ...a cooperación de los expertos de la Organización de ...ericanos y señaló que esperaba que no sea la última vez ...ubiera una reunión de esta naturaleza. Reiteró que el go...nacionalista está dispuesto a impulsar programas tendientes ...ación de los trabajadores para que éstos se incorporen al ...o desarrollo acelerado que necesita Bolivia.

...ctor Franco Guachalla informó que existen organizaciones ...nales y países desarrollados que han ofrecido asistencia ...alización de programas en este campo, pero que por falta ...ación estos ofrecimientos son archivados, con grave ...a para el país.

...ctor también se refirió a la vieja pedagogía que todavía ...enseñanza. Añadió que influenciados por la pedagogía de ...ho más desarrollados, se han dado demasiada importancia a la Universidad y a la formación de profesionales liberales. Dijo que, en su última visita a Estados Unidos, le indicaron en la ciudad de Chicago, trabajan quinientos médicos y se preguntó cuánto costó al Estado boliviano la preparación de esas personas. En su intervención, el doctor Guachalla, en varias oportunidades, insistió en la necesidad de que las instituciones que se dediquen a la formación de técnicos

HOMENAJE A UNZAGA.- La concentración que reunió ayer Falange, fue extraordinaria en número, congregándose en el Coliseo Cerrado para rendir su homenaje al fundador de ese partido, Oscar Unzaga de la Vega. Al acto concurrió el Presidente Banzer junto con la mayoría de sus Ministros. El Mandatario aparece en la testera preparada en el Coliseo Cerrado, junto al Jefe de Falange, Gustavo Stumpf, y de otros dirigentes. En la oportunidad, el Gral. Banzer reafirmó su confianza en los partidos que forman el FPN, de los cuales dijo que no podría prescindir. Reiteró también su confianza al actual Jefe de FSB, Mario Gutiérrez.

Aduana decomisó 30 vehículos internados ilegalmente al país

A tiempo de anunciar que en 48 horas las autoridades de la aduana decomisaron treinta vehículos internados legalmente al país, el Director General de Aduanas, Tcnl. Hernán Castro Villazón, aseguró ayer que su despacho será inflexible en la aplicación de la ley en estos casos.

"En Bolivia no hay intocables -dijo Castro Villazón- He declarado la guerra a muerte al contrabando y de ahora en adelante los contrabandistas conocerán por primera vez la cárcel."

Los vehículos fueron incautados en el primer día de la campaña de represión al contrabando que inició la Dirección General de Aduanas en coordinación con el Ministerio del Interior.

De acuerdo a las explicaciones del Tcnl. Hernán Castro, se trata de vehículos de varios tipos y marcas que fueron internados en el país mediante tarjetas de turismo extendidas en las fronteras con la Argentina y Brasil.

Las autoridades suponen que esta acción ilícita fue realizada bajo la influencia de algunos funcionarios quienes en este caso son cómplices en burlar el pago de impuestos al Estado.

Otros funcionarios proporcionaron placas de vehículos cuyos modelos pertenecen a los años 1960 1962, etc., pero que de ninguna manera corresponden a los últimos modelos internados ilegalmente.

Las autoridades localizaron los vehículos en varios lugares de la ciudad y los depositaron en la posta aduanera de la Plaza Antofagasta hasta que se concluyan las investigaciones.

GUERRA A MUERTE AL CONTRABANDO

El director General de Aduanas manifestó que este tipo de contrabando está proliferando en el país, razón por la que se determinó obrar de inmediato para reprimirlo.

Dijo que declaró guerra a muerte al contrabando y que serán enviados a la cárcel quienes se dediquen a esas actividades ilegales. Aseguró que, en esta campaña, serán sancionados sin discriminación todos aquellos que cometan ese delito. "En Bolivia no hay intocables", expresó enfáticamente.

Retiriéndose al cor' abando "hormiga", el Director General de Aduanas dijo que constituye un problema de tipo social que merece un tratamiento especial para ser totalmente erradicado. Para eso -dijo- se están realizando estudios.

Seguró que el contrabando en gran escala "ha disminuido gracias al estricto control que realizan las autoridades".

Informó también que su despacho hará gestiones para que se anulen definitivamente las autorizaciones y tarjetas de turismo para la internación de vehículos a Bolivia.

CORPORACION MINERA DE BOLIVIA

CONVOCATORIA A PROPUESTAS No. C-22/74 PEDIDO 29427/01-1-1868

Se convoca a propuestas para la provisión de lo siguiente:

8.000.000 Pies GUIA IMPERMEABLE BLANCA

El pliego de especificaciones se encuentra a disposición de los interesados en la Secretaría de la Comisión de Adquisiciones, 4o. piso del Edificio Central.

GERENCIA DE ADQUISICIONES
La Paz, 19 de abril de 1974

MINISTERIO DE TRABAJO Y ASUNTOS SINDICALES

CURSOS PARA TRABAJADORES

El Servicio Nacional de Formación de Mano de Obra (FOMO), ofrece cursos vespertinos en el Centro Don Bosco en las siguientes especialidades.

- MECANICA GENERAL
- EBANISTERIA

En el Centro de El Alto (Ex-Cenpritec), cursos nuevos de:

- ENCOFRADOS Y HORMIGON ARMADO
- PLOMERIA
- ALBAÑILERIA OBRA GRUESA

Las inscripciones se hallan abiertas hasta el día 30 de Abril de 1.974.

SE NECESITA

Ingeniero o Técnico electrónico con sólidos conocimientos en telecomunicaciones sistemas HF VHF y UHF microondas. Presentar curriculum vitae y certificados de trabajo, Entrevistas solamente de Hrs 10 a 12 los días 22, 23 y 24 de Abril.

Solicitar hora al teléfono 27403

ANDINA LIMITADA Av. Mariscal Sta.Cruz 1632
Casilla 3233. La Paz.

INDUSTRIAS DE ACEITE S.A.

Junta General Extraordinaria de Accionistas, Conforme a disposiciones del Estatuto, se convoca a los Sres. Accionistas de Industrias de Aceite S.A., a JUNTA GENERAL EXTRAORDINARIA, que se llevará a efecto el día 9 de mayo de 1974, hs. 14 y 30 en las oficinas de la Empresa con el siguiente temario:

1) Aumento de Capital
2) Reforma de Estatuto.

La Paz, 19 de abril de 1974.

ACERO OCHAVADO

7/8" X 6 metros

Pieza: $b. 333,--
(no incluye impuestos)

Manufactura británica de insuperable calidad

F.D. LUCAS y CIA. (Bolivia) S.A.

Yanacocha 587
28 AÑOS DE SERVICIO

Abogados paceños se oponen a la venta de gas al Brasil

El Colegio de Abogados de La Paz se ha identificado con la Confederación Nacional de Profesionales en sentido de oponerse a la venta de gas natural al Brasil y a que el país pierda el control de su riqueza ferrífera en El Mutun por considerar que de esa manera se ponen en riesgo la soberanía y el desarrollo del país.

El pronunciamiento de los abogados paceños sostiene que no es posible que el gobierno se comprometa vender al Brasil la cuantía de gas natural que las comisiones negociadoras han establecido, pues aun no se ha determinado con precisión si se cuenta con las reservas necesarias y si se garantizan el consumo y los requerimientos de la industrialización nacional.

Otros aspectos se refieren al tiempo del contrato y al precio. Se considera que convenios de esta naturaleza no pueden ser hechos a plazos tan largos porque sólo beneficiarán a la parte compradora con el aseguramiento de una fuente energética que garantiza su desarrollo industrial y puede dejar a Bolivia sin posibilidades de lograr el mismo objetivo.

Los abogados de La Paz advierten también que no se debe incurrir en el error de convenir precios irreversibles, tal como ha sucedido con la Argentina, porque los perjuicios para el país resultan enormes.

En lo que respecta al hierro de Mutún, el Colegio de Abogados de La Paz se opone a que Bolivia pierda el control de esa riqueza "entregándola a la hegemonía brasileña", porque considera que constituye un riesgo grave para la integridad territorial, oposición que alcanza a que se haga ese tipo de concesiones a consorcios que no sean del conjunto de países latinoamericanos, como un paso cierto de integración continental.

En el documento citado se pide a las entidades laborales, campesinas, universitarias, empresariales y otras que hagan conocer su criterio sobre el asunto "para evitar que nuestro país hipoteque una vez más sus riquezas sin beneficio para nuestro pueblo a cambio de ventajas efímeras".

H. MUNICIPALIDAD DE LA PAZ ACCION COMUNAL

JORNADA DOMINGO 21

A hrs. 8:00 de la mañana se reunirán los vecindarios de las zonas periféricas en los campos de trabajo colectivo de las siguientes zonas:

CON VOLQUETAS 6 ZONAS
SAGRADO CORAZON DE JESUS (10a. Sección)
VILLA PROGRESO (Cota Huma Tembladerani)
GRAN PODER (Calle Ricardo Bustamante) final
VILLA LAZARETO
ALTO SAN ANTONIO (Calles 1- 3 y 4)
ALTO TEJAR (Río Ananlaque)
SIN VOLQUETAS
PURA PURA (Escuela Fé y Alegria).
MARIA AUXILIADORA
VILLA LITORAL
VALLE HERMOSO
ALTO TEJAR
CHAMOCO CHICO
ESCOBAR URIA (IBBO)
VINO TINTO (Prolongación Estatex)
TEMBLADERANI (Sagrado Corazón) Central.

Durante homenaje a Unzaga

El Gral. Banzer afirmó que no prescindirá de los partidos

El Presidente Hugo Banzer Suárez, al rendir su homenaje al desaparecido líder falangista Oscar Unzaga de la Vega, ratificó su confianza en los partidos que forman el Frente Popular Nacionalista y expresó su repudio más enérgico a quienes buscan dividir a las fuerzas del gobierno y sembrar la desconfianza. El Mandatario reiteró su propósito de lograr la unidad nacional y alcanzar un pleno desarrollo, como medios para llenar los objetivos de la nación.

Al cumplirse quince años de la frustrada revolución falangista, en la que murieron el jefe de ese partido, Oscar Unzaga de la Vega, y más de treinta dirigentes y militantes de FSB, esa organización política conmemoró el aniversario con una marcha que remató en el Coliseo Cerrado.

El Presidente Banzer fue recibido con vítores y aplausos, ocupando la testera junto al Jefe en ejercicio de FSB, Gustavo Stumpf, y altos dirigentes de ese partido, Ministros de Estado y los representantes del MNR y de la Fuerza Revolucionaria Barrientista, Jaime Arellano y Edwin Tapia, respectivamente. El único sobreviviente del 19 de abril de 1959 en el Cuartel "Sucre", Victor Sierra Mérida, fue invitado a nombrar a los caídos en esa fecha, comenzando por Unzaga de la Vega, respondiendo el falangismo con un "Presente" después de cada nombre. Un clarín hizo escuchar el toque de silencio. Tal ceremonia se realizó luego de entonarse el Himno Nacional.

ORADORES

El primer orador fue el Secretario Regional de FSB, Alfonso Guzmán Ampuero, quien destacó las virtudes patrióticas de Unzaga de la Vega y reiteró la lealtad de la Célula "L" de La Paz de FSB al Presidente Banzer y al gobierno. Le siguió el representante de la Fuerza Barrientista, Edwin Tapia, quien destacó la lucha realizada por Falange y señaló la importancia de que el gobierno, con el concurso de las fuerzas políticas, cumpla con los planes de desarrollo nacional.

Le siguió el Subjefe del MNR, Jaime Arellano, quien destacó la valentía del falangismo, su permanente lucha por el nacionalismo boliviano y la alianza que ahora une a ambos partidos. Dijo que el MNR, ahora unido, reitera su alianza con Falange, para conformar la fuerza política más grande de Bolivia.

JEFE DE FSB.

Gustavo Stumpf, jefe en ejercicio de la Falange, dijo que cuando ese partido se reune, siente la presencia espiritual de su fundador Unzaga de la Vega, cuya voluntad inspira la trayectoria patriótica del partido al que entregó su energía y su vida. Expresó que el ideal de Unzaga de integrar Bolivia, se cumple ahora bajo el gobierno que preside el Gral. Banzer.

Se refirió a la noticia de la unión de las fuerzas izquierdistas expresando que esa alianza era oportuna, porque "así otra vez, Falange está nuevamente en batalla", Agregó que "la Falange podrá ser falible, pero es siempre incorruptible". Al referirse a las Fuerzas Armadas y señalar que es la institución que resguarda la seguridad de la nación, Stumpf exigió para su partido el primer puesto de lucha para combatir al enemigo externo y al enemigo interno.

Dijo también que en la fecha, Falange reiteraba su lealtad al pacto que había concertado con el MNR y que en la dura lucha que sostuvo con este había recibido agravios, los cuales, dijo, "ahora pisamos y pasamos".

PRESIDENTE BANZER

El Presidente Banzer, ostentando en su brazo derecho un brazalete de Falange de color azul, con el Escudo Nacional al frente, que le fue entregado por una dama falangista, inició su alocución rindiendo su homenaje a Oscar Unzaga de la Vega, señalando que al evocar su nombre, quería señalar que Unzaga "mereció ser el líder de todos los bolivianos". Dijo que tal homenaje lo hacía como Presidente, como boliviano y como representante de las Fuerzas Armadas.

Expresó su reconocimiento a los hombres que habían hecho posible la revolución de agosto de 1971 y que con su ejemplo y patriotismo, su capacidad y lealtad, merecían el bien de la patria. "Ese hombre patriota y leal es Mario Gutiérrez Gutiérrez", dijo el Gral. Banzer. Añadió que en Cochabamba había pedido la unidad de los bolivianos y que esa unidad estaba ahora representada por "la gran movilización hecha hoy por este partido".

"Algunos agoreros predican en las calles -dijo el Presidente- que el Presidente Banzer se va a deshacer de los partidos políticos. No soy un mal necio para no reconocer el valor de esta fuerza, de la cual, de sus hombres, no podría prescindir porque juntos hicimos la revolución de agosto de 1971". Añadió que no podría marginar a los partidos con los cuales hizo posible el gran logro de la estabilidad política y social del país.

Afirmó que el Frente Popular Nacionalista es un vigoroso instrumento político que está al servicio del pueblo boliviano. "Con la Falange, el MNR y el Barrientismo, hemos de cumplir los objetivos señalados por mi gobierno y con ellos no ha de quedar un solo extremista en Bolivia", dijo a tiempo de indicar que continuará la lucha del nacionalismo contra las fuerzas que cumplen consignas antinacionales.

El Presidente Banzer, entre aplausos, concluyó su discurso señalando que "Oscar Unzaga de la Vega es mi hermano en sentimiento; Mario Gutiérrez Gutiérrez, mi hermano en propósitos, y todos los falangistas, mis hermanos en sangre".

HOMENAJES.-

A las 11 horas de hoy, la militancia falangista asistirá a una misa en la capilla del Cementerio, para dirigirse luego en romería a la tumba de Unzaga de la Vega y otros dirigentes de ese partido muertos hace quince años, para depositar ofrendas florales.

Dos ex-presidentes se pronuncian sobre anhelo marítimo de Bolivia

-Denuncian plan expansionista del Brasil

BUENOS AIRES, 18 (AP).- Dos ex-Presidentes y varios dirigentes políticos de BOLIVIA en el exilio denunciaron hoy los "planes expansionistas del gobierno del Brasil".

Al mismo tiempo censuraron al Presidente Hugo Banzer por su manejo de la tradicional reivindicación boliviana de su litoral marítimo.

En conferencia de prensa en un hotel céntrico, los ex-Presidentes Hernán Siles Zuazo y Juan José Torres entregaron un documento, que también cuenta con la adhesión del ex-Vicepresidente y líder minero Juan Lechín, añadieron que se espera la adhesión de otro ex-Presidente, el General Alfredo Ovando, radicado en Madrid.

"Declaramos que la determinación reivindicatoria de nuestro litoral es irrenunciable y común a todos los bolivianos. El pueblo de BOLIVIA sabe que nuestro derecho será restablecido por acción pacífica, cuando una definida estrategia nacional, merecedora del consenso de un pueblo en ejercicio efectivo de su soberanía, obtenga la solidaridad internacional y el reconocimiento del propio pueblo chileno, en el reclamo de aplicación territorial por empleo de la fuerza", afirman los firmantes del documento.

Añaden que "denunciamos que los planes expansionistas del gobierno del Brasil, por la magnitud de los intereses geopolíticos en juego, así como por la importancia y las características estratégicas de los mismos, comienzan a ejecutarse tanto en su propio servicio como por delegación regional de una política hemisférica portaamericana, destinada a la consolidación y avance del régimen de dependencia y del sistema de seguridad fascista para el cono sur del continente".

La declaración no fue firmada por Victor Paz Estenssoro, otro ex-Presidente boliviano que llegó aquí exiliado hace algunos meses, después de haber roto políticamente con la Junta militar que había inicialmente apoyado. "Paz no fue invitado a suscribirla", dijo un vocero del grupo.

El documento sostiene que "estos planes (del Brasil) se ejecutan a expensas de nuestro patrimonio y soberanía y plantean la existencia extranjera de un orden gubernamental boliviano basado en la fuerza y de una duración compatible con el tiempo de ejecución y aprovechamiento de las obras proyectadas".

"Para salvaguardar la imposición existente de estabilidad gubernamental y formalización de acuerdos internacionales, el Alto Mando Militar y el General Banzer han resuelto la institucionalización de la dictadura, siguiendo el modelo del Brasil, país beneficiario y patrocinante de esta prescripción indefinida de la voluntad popular", añade el documento, al aludir a la reciente postergación de las prometidas elecciones generales bolivianas.

Torres y Siles Zuazo suscribieron el documento junto con Marcelo Quiroga Santa Cruz, ex-Ministro de Minas y líder del Partido Socialista Boliviano; Juan Lechín Oquendo, ex-Vicepresidente; José Morales Guillén del partido revolucionario de la izquierda nacionalista, Edil Sandoval Morón, del Movimiento Nacionalista Revolucionario de Izquierda, el Mayor Rubén Sánchez, de la Alianza de la Izquierda Nacional y Raul Ruiz González, del partido comunista marxista leninista. Agregaron que esperan la próxima adhesión de otros grupos bolivianos.

"Para ocultar la naturaleza antidemocrática de este plan y la finalidad económica y política de sujeción", dice la declaración, "el gobierno de Banzer apela a nuestra irrenunciable vocación reivindicatoria de la heredad marítima, en respaldo de un precipitado e incondicional restablecimiento de relaciones con la Junta Militar Chilena, cuyo Presidente Augusto Pinochet agravió la dignidad nacional a sostener la insolente tesis de la inviabilidad histórica de BOLIVIA y la conveniencia de repartirla entre sus vecinos".

Los firmantes llaman a todos los grupos políticos, obreros, intelectuales, profesionales, campesinos, etc. a una "lucha unitaria" contra los supuestos planes del General Banzer.

Cotizaciones internacionales de productos no tradicionales

PRODUCTOS	FECHA DE COTIZACION	MERCADO	UNIDAD	PRECIO
AZUCAR	16-4-74 17-4-74	New York Londres	Ctvs.$us/lb. £./TM.	22.00 232.--
SEMILLA DE ALGODON	30-3-74	Londres	£./TM.	225.--
FIBRA DE ALGODON	10-4-74 16-4-74	Londres New York	$us/T.Inglesa Ctvs.$us/lb.	800.-- 59.50
CAFE: (Suave) (Otros Suaves) (Arábigos) (Robustas)	10-4-74 10-4-74 10-4-74 10-4-74	O.I.C. O.I.C. O.I.C. O.I.C.	Ctvs.$us/lb. Ctvs.$us/Lb. Ctvs.$us/Lb. Ctvs.$us/lb.	81.00 70.50 78.50 64.14
CACAO;	16-4-74 17-4-74	New York Londres	Ctvs.$us/lb. £./TM.	91.50 906.--
CEBADA:	16-4-74	Chicago	$us/bushel	2.47
CARNE OVINA	5-4-74	New York	$us/100Lb.	40.--
CARNE VACUNA: (Argentina)	5-4-74	New York	$us/100Lb.	40.50 (1ra. clase) 39.50 (2da. " 38.50 (3ra. "
GRASA DE CERDO:	5-4-74	New York	$us/100Lb.	31.50
ACEITE DE GIRASOL:	10-4-74	Londres	$us/TM.	875.--
LANAS MERINOS:	17-4-74	Londres	£./TM.	238.--
LANA SUCIA:	16-4-74	New York	$us/TM.	182.50
LANA PEINADA:	4-4-74	Bradford	$us/TM.	265.--
ACEITE DE LINO:	10-4-74	Londres	$us/T.Inglesa	510.--
GRANO DE LINO:	16-4-74	Chicago	$us/bushel	9.41
MAIZ:	16-4-74	Chicago	$us/bushel	2.62
SOYA EN GRANO;	16-4-74	Chicago	$us/TM.	555.--
ACEITE DE SOYA:	10-4-74	Londres	Florines/100Lb.	162.--
TRIGO:	16-4-74	Chicago	$us/bushel	4.34

La Paz, 19 de Abril de 1974.

CLUB "BOLIVAR"

El Directorio del Club BOLIVAR invita a todos sus socios y simpatizantes a la iniciación de trabajos de graderías en el estadio "Libertador Simón Bolívar" (Tembladerani) que se realizará a horas 10:30 del día domingo 21 del mes en curso.

Después de los actos de homenaje a autoridades del estado, ex-dirigentes y exjugadores, compartiremos nuestra alegría en la kermesse preparada por el Comité Femenino de la institución.

VENDO CINE

En pleno funcionamiento en zona popular por motivo de viaje.
Verdadera oportunidad
Ref. teléfono 20497.

Ciclo de conferencias sobre los aymaras: Goethe Institut

Con los auspicios de la Embajada de la República Federal de Alemania, la Facultad de Ciencias Sociales (UMSA), y el Centro de Investigación y Promoción del Campesinado (CIPCA) se realizará un ciclo de conferencias-debate sobre el tema central " LOS AYMARAS DENTRO DE LA SOCIEDAD BOLIVIANA".

La serie se iniciará el 23 de abril y concluirá el 21 de mayo en la sede del Instituto Cultural Boliviano-Alemán, bajo la dirección del conocido historiador Josep Barnadas.

A propósito del ciclo -que contará con la participación de escritores y estudiosos de nuestro país- el Prof. José Barnadas declara lo siguiente:

"La serie de conferencias va destinada a aquellas personas que residen en la ciudad, pero no han olvidado que en Bolivia existen y tienen todo el derecho a seguir existiendo otros grupos humanos con otras formas de vida. La mayoria de las sesiones va a concentrarse en uno de estos grupos: el aymara; la elección de justifica por su importancia cultural, por su volumen demográfico y por su presencia polifacética en La Paz. El ciclo aspira a superar la pasividad que suele rodear las "conferencias" convencionales y abrir paso a una discusión crítica y fundamentada sobre las formas posibles de convivencia entre los diferentes grupos culturales que viven dentro de Bolivia. Con este fin, se reserva un tiempo para el debate, despues de cada exposición".

El programa elaborado por los organizadores del evento es el siguiente: Abril 23: "Cultura-Alienación-Desalienación", por Josep M. Barnadas. Dilucidación previa de las categorias básicas que se van a revisar durante el ciclo de sesiones.

Abril 25: "Cuadro histórico de las culturas indígenas en Bolivia", por Mario Montaño. Presentación de los grupos culturales autóctonos dentro del área boliviana, a lo largo del tiempo y del espacio, se tendrán presentes los problemas que ofrece este horizonte cultural al ponerlo en relación con otros horizontes, alejados en el tiempo y en el espacio.

Abril 30: "Enfoque antopológico de los aymaras", por Xavier Albó. Concentración en el grupo aymara, que será característica del ciclo a partir de este momento. Dará especial atención a los fenómenos recientes y a aquellos aspectos de la vida del grupo que no suelen ser considerados como "culturales".

Mayo 2: "Posibles relaciones de la colectividad aymara con la colectividad boliviana, por Eduardo Bracamonte. Descripción crítica de las formas históricas y de las formas futuras posibles que han presentado o pueden presentar los dos polos del tema: nación aymara-Estado boliviano

Mayo 7: "Funcionamiento de la economia aymara dentro de la economía boliviana", por Luis Alegre. Análisis de las interrelaciones surgidas entre las formas de producción vigentes y las formas de producción del conjunto del pais, especial énfasis en las transformaciones de los últimos 20 años.

Mayo 16: "Nosotros los aymaras", por Paz Jiménez, Uno de los representantes del nuevo tipo de aymara que va surgiendo por acá y por allá, expone cuales son sus ideales, sus objetivos, su fuerza, sus dolores.

Mayo 21: "Literatura y arte aymaras", por Yolanda Bedregal. Visión introductoria de las creaciones estéticas aymaras dentro de las artes plásticas (arquitectura, pintura, escultura) y de las artes líricas (música, danza, poesía).

Colección privada de Picasso no será expuesta en Francia

PARIS, 19 (AP).- Una exposición de las pinturas de la colección privada de Pablo Picasso, que iba a ser inaugurada en el Louvre con ocasión del primer aniversario de su muerte, ha sido aplazada indefinidamente.

Las pinturas fueron donadas al Louvre por la familia del finado artista después de su muerte ocurrida el 8 de abril del pasado año.

Un vocero del museo dijo que no podrían ser expuestas en la actualidad debido a problemas legales surgidos con la gerencia.

Sin embargo, algunos expertos en cuestiones de arte dijeron que la verdadera razón es que varias de las pinturas son plagios y otras tienen sólo un escaso interés.

"El Louvre enfrenta una situación terriblemente embarazosa", dijo Raymundo Cogniat, crítico de arte y ex-alto comisionado francés de Bellas Artes.

La colección incluye obras maestras reconocidas de Cezanne y Matisse, así como lienzos firmados por Gauguin, Rousseau, Corot, Renoir, Courbet y Modigliani.

Cogniat afirmó que los presuntos plagios corresponden a un paisaje tropical firmado por Gauguin, un Courbet, un Corot y un Lorrain. Señaló que existen dudas respecto a un Matisse por lo menos.

Otro crítico de arte, Pierre Schneider, dijo que las pintuas de Modigliani, Rouseeau,Renoir y Matisse estaban muy por debajo del nivel alcanzado por estos artistas.

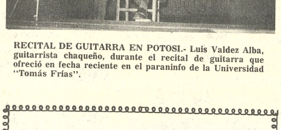

RECITAL DE GUITARRA EN POTOSI.- Luis Valdez Alba, guitarrista chaqueño, durante el recital de guitarra que ofreció en fecha reciente en el paraninfo de la Universidad "Tomás Frías".

EN COCHABAMBA

Precisamos representante solvente para productos farmacéuticos nacionales e importados.

Escribir informes amplios a casilla 2034

La Paz

ARTE Y CULTURA

Represión en el Brasil, tema de una exposición: Argentina

BUENOS AIRES-ABRIL 19-(INTER PRESS SERVICE).- Fue inaugurada en la Sociedad Argentina de Artistas Plásticos, una muestra colectiva sobre "Diez años de represión en el Brasil".

Veinticinco pintores de distintas edades y orientaciones artísticas, se han unido en la muestra solidaria con "la lucha del pueblo brasileño".

Uno de los trabajos expuestos presenta una "ficha técnica" sobre "el pau de arara". En ella puede leerse: "Es el instrumento mas usado en el curso de las torturas. Se distingue por su simplicidad de empleo: Una barra reposa sobre dos soportes elevados. Tiene dos o tres centímetros de diámetro para el buen funcionamiento del sistema, que se basa en la detención de la circulación de la sangre debido a la contracción muscular o nerviosa".

A partir de esta obra, se encuentran dispuestas distintas versiones de un mismo tema: El de la represión, que van desde multitudes atacadas por la policía, esclavos, luchadores, el "Che" Guevara yaciente volteando la imagen de un grupo de soldados norteamericanos que plantan su bandera, un mapa de los EE.UU. encorsetando al de Brasil sobre el que yace un niño asesinado, y varios cuadros sobre los sistemas de torturas.

Grandes rebajas Librería LA UNIVERSAL Jenaro Sanjines 538.

Se prepara revista sobre Bolivia

POTOSI, 19 (PRESENCIA).--Wálter Pacheco, de la ciudad de Sucre que tiene a su cargo la casa fotográfica que lleva su nombre visitó la Villa Imperial con el propósito de tomar vistas fotográficas destinadas a la edición de una revista que incluirá a todo el país.

Dicha publicación que en la parte literaria e informativa tendrá la cooperación de Manuel Giménez Carrazana, según se informó, tendrá 200 páginas a colores y más de veinte mil ejemplares.

La edición de dicha revista se hará en España.

ICTHUS EDITORIAL Y LIBRERIA

De Editorial Limusa Wiley

FUNDAMENTOS DE INVESTIGACION DE OPERACIONES
Ackoff - Sasieni
CIENCIA DE MATERIALES PARA INGENIERIA
Keyser
METODOS DE COMPUTACION EN INGENIERIA CIVIL
Fenves
MATEMATICAS Y COMPUTACION
Dorn - Greenberg
QUIMICA ORGANICA FUNDAMENTAL
Rakoff - Rose
LA CELULA, CLAVE DE LA VIDA
Borek
TECNICAS BIOLOGICAS SELECTAS DE LABORATORIO Y DE CAMPO
Gaviño.

Comprélos en:
Av. 16 de Julio 1800
La Paz

Calle 21 de Mayo 295
Santa Cruz

LLEGARON NUEVOS OMNIBUSES PARA FLOTA PULLMAN BOLIVIA

Con el afán de servir a su público usuario en la ruta Santa Cruz - Cochabamba - Santa Cruz, Flota "PULLMAN BOLIVIA" acaba de incorporar a su servicio otros modernos omnibuses de lujo "Mercedes Benz" de fabricación brasileña.

Las unidades incorporadas a Flota "PULLMAN BOLIVIA" están dotadas de todos los adelantos modernos: Música estereo a bordo, asientos reclinables tipo "jet" luz individual, calefacción, ventilación y una atención esmerada de parte del personal experimentado. La empresa no ha escatimado esfuerzo alguno para aumentar el número de viajes en esta importante ruta del país.

EDICTO

El Dr. Alejandro Loza Illanes, Juez Quinto de Partido en lo Civil de la Capital, etc.

HACE SABER: por el presente edicto notifica, cita, llama y emplaza a los demandados CONSTANTINO DE ALARCON MARIACA; ANTONIO, ENOC Y SARA ALARCON CARDENAS, EDUARDO ARZABE TELLERIA, ARTURO ALVIZURI, ROSA ARZABE DE MENDOZA, MATILDE ARZABE DE SALMON, CARLOS Y MARIA ARZABE, BETHZABE ARZABE DE BIRBUET Y SUSANA ARZABE DE FARRACHOL; LUCILA DEL CASTILLO ALARCON DE VALDIVIA, JULIETA DEL CASTILLO, ANGELICA VIUDA DE OLVEA, GUILLERMO OLVEA, MARIA OLIVERA DE VERASTEGUI, IRMA OLVEA DE GRAJEDA, FRANCISCO ALARCON, CARLOS DEL CASTILLO ALARCON, FRANCISCO ROBERTO DEL CASTILLO ALARCON; ARTURO, ALCIDES, ANIBAL, JULIA, IRMA, ROSARIO Y CELSO ALVIZURI; JOSE, BLAS, JUAN, TERESA, ELSA, LUCINDA, AMALIA ARCELIA Y ANGEL ROBERTO CASTILLO; Y PRUDENCIO ALARCON; para que por si o mediante apoderado asuman defensa dentro del juicio civil ordinario seguido por DARIA, ELIEZER Y FELIX DE ALARCON MARIACA, sobre venta de bien común, cuyo tenor se transcribe a continuación.----- DEMANDA DE FOJAS SIETE.--- Señor Juez de Partido de Turno en lo Civil.--- Demandan venta de bien común en partición de herencia. Otrosi 1º.- Notificación por edicto.--- Otrosi 2º.- Secuestro.--- Otrosi 3º.- Depósito de sumas que indican.--- Mas Otrosi.--- Daría, Eliezer y Félix de Alarcón Mariaca. mayores de edad y hábiles por derecho, ante usted respetuosamente decimos:--- Al fallecimiento de la que fue señora Adela Alarcón Olvea, por auto de vista pronunciado en el interdicto de declaratoria de herederos y misión en posesión hereditaria, hemos sido declarados sus herederos, los siguientes: Daría, Eliezer y Félix de Alarcón Mariaca, Constantino de Alarcón Mariaca; Antonio, Enoc y Sara Alarcón Cárdenas; Eduardo y Aurora

NOTIFICACION A: RAUL MARIACA E INDUSTRIAS ETERNA

EDICTO

El Dr. Nestor Vega Hermosa, Juez 2º de Instrucción en lo Civil.

Por el presente edicto, notifica, cita, llama y emplaza a RAUL MARIACA, e Industrias Eterna para que por si o mediante apoderado asuman defensa dentro del juicio ejecutivo seguido por el Banco del Estado contra los indicados deudores sobre cobro de pesos, a cuyo fin se les transcribe los recaudos pertinentes, previniéndoles las conminatorias de Ley.--- MEMORIAL DE FOJAS CINCO.-- SEÑOR JUEZ INSTRUCTOR EN LO CIVIL. --- Inicia acción ejecutiva Otrosies .- WALDO LUNA BEDOYA.--- por el BANCO DEL ESTADO, en mérito al poder bastante que acompañó y que acredita mi personería en el presente juicio, a Ud. con el debido respeto me presento y digo: --- En base de la letra de cambio debidamente protestada que acompaño a fs. 1, inicio acción ejecutiva contra RAUL MARIACA, por la suma líquida y exigible de CUATRO MIL PESOS BOLIVIANOS ($b. 4.000.--) bajo protesto de abonar justos y legítimos pagos. --- Por consiguiente, de conformidad a los Arts. 437 y 438 del Procedimiento Civil, solicito a Ud. se sirva dictar auto de solvendo y embargo ordenando al ejecutado dé y pague al Banco del Estado, el capital adeudado, intereses convenidos, penales y gastos en el término de tercero día y sea bajo apercibimiento de costas .--- Otrosí. -- Se cite y emplace al personero legal de INDUSTRIAS ETERNA, para que comparezca ante su Juzgado a objeto de reconocer la firma y rúbrica que tiene estampas en el anverso y reverso de la letra de cambio de fs. 1, y sea bajo conminatoria de ley.--- Otrosí 2º.- Se oficie a los Bancos de la localidad, a objeto de que retengan los fondos o valores que tuvieran los ejecutados y sea hasta cubrir el monto total de la ejecución más intereses, gastos y costa del juicio .--- Otrosi 3º.- Señaló como domicilio, la Sección Legal del Banco del Estado, Potosí Esq. Ayacucho, Será justicia, etc. -- La Paz, 27 de diciembre de 1972 .--- Firmado Abogado del Banco del Estado .-- Dr. Santiago Mollinedo Q. --- AUTO QUE LE SIGUE FOJAS SEIS .-- Sello del Juzgado .--- , 30 de enero 1973 .--- Vistos: La fuerza ejecutiva de la letra de cambio debidamente protestada que se acompaña, su liquidez y exigibilidad, la personería de las partes y el Protesto que se hace de abonar y reconocer justos y legítimos pagos, notifíquese a Raúl Mariaca para que en el término de tercer día de y page a la institución ejecutante la suma de $b. 4.000,.--- (CUATRO MIL 00/100 PESOS BOLIVIANOS), más intereses legales, gastos y costas del juicio.--- Sin perjuicio, trábese embargo sobre los bienes propios del ejecutado. hasta el total de la suma adeudada, de conformidad a los Arts. 437 y 438 del Procedimiento Civil. --- Al otrosí.- Cítese y emplácese al personero legal de Industrias Eterna para que al día siguiente hábil de su legal notificación a Hs. 15 pm. comparezca ante el Juzgado a objeto de reconocer su firma y rúbrica estampada en el anverso y reverso de la letra de cambio de fs. 1, bajo conminatorias de Ley.--- Al otrosí 2º.- Ofíciese al fin solicitando . --- Al otrosí 3º .- Por señalado. --- Firmado .--- Dr. Néstor Vega Hermosa .---- Juez 2do. de Instrucción en lo Civil.--- Ante mí .-- -- Firmado Nancy S. de Valdivia . --- Actuario del Juzgado 2do. de Instrucción en lo Civil. --- AUTO DE FOJAS SIETE.--- Sello del Juzgado .--- A, 3 de abril de 1974 .--- En mérito a las representaciones del oficial de Diligencias del Juzgado y de la Policía Judicial, notifíquese a los deudores Raúl Mariaca y Victor Hugo Peñaranda con el memorial de fs. 5 y decreto de fs. 6 y sea mediante edictos publicados en la prensa local, de conformidad al Art. 141 del Pdto. Civil.---- Firmado --- Dra. Maria Silvia Aramayo .--- Juez Segundo de Instrucción en lo Civil .--- Ante mi .---- Humberto Pinto Gonzáles .--- Actuario del Juzgado de Instrucción en lo Civil.-----------

Es librado en la ciudad de La Paz, a los ocho días del mes de abril de mil novecientos setenta y cuatro años.

HUMBERTO PINTO GONZALES
Actuario del Juzgado 2º de Instrucción en lo Civil.

SALON MUNICIPAL

Expone Alfredo Dominguez

En algunos lugares BIG BEN es mayoría

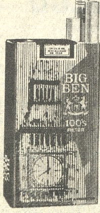

SOLUCION DEL LEXICOGRAMA No 87 DE PRESENCIA

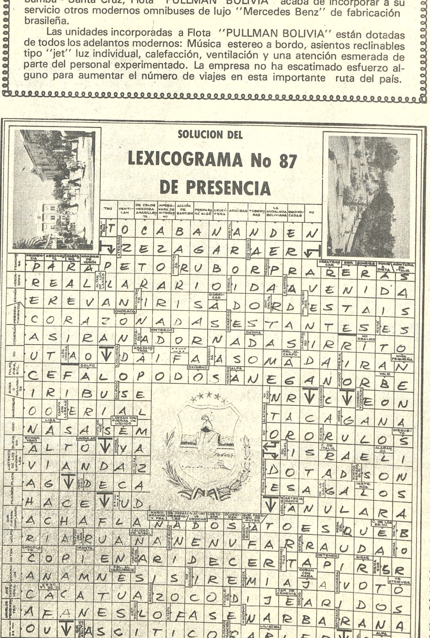

Llene las casillas en blanco de acuerdo a las referencias siguiendo las flechas indicativas.

Las cinco figuras tienen relación entre sí y las referencias están basadas generalmente en vocablos de nuestra lengua.

Este entretenimiento se publicara todos los domingos y la solución el sábado siguiente.

ROPA INTERIOR B.V.D.® PIJAMAS

copinter

Sociales

El Embajador del Japón, Sr. Fujimiki, ha cursado invitación para la recepción que ofrecerá el próximo 29 de abril con motivo del natalicio del Emperador de ese país.

ROTARACT CLUB

Hoy a horas 15 p.m. se reúnen los socios del Rotaract Club en su local de la Avenida Arce esq. Montevideo.

INTERACT CLUB

Los socios de esta institución se reúnen hoy a horas 20 en una reunión en casa de la señorita Amalia Virreira.

BAUTIZO

Con el nombre de Fabiola Isabelita ha sido llevada a la pila bautismal la hija de los esposos Germán Garrón Rojas y señora.

La Presidenta de Mesa Redonda Panamericana invita a las socias de esta institución para que se adhieran a la misma con una reunión en casa de la señorita Amalia Virreira.

La Comisión Directiva del Club de La Paz.

El Hospital de la Mujer de la Alcaldía Municipal y amigos personales les ofrecerá al burgomaestre Dr. Walter Gonzal Armando Escobar una cena con motivo de su aniversario natalicio.

ANIVERSARIO NATAL.- El director de CONAVI, Nicanor Jordán, fue agasajado por un grupo de amigos y directivos de Falange Socialista Boliviana con motivo de celebrar su aniversario natal. En la foto el agasajado junto a los ministros de Urbanismo y Vivienda, Germán Ascárraga y de Educación, Mario Serrate.

Se organiza la Asociación Boliviana de Secretarias

Con el objeto de vincular a todas las mujeres que trabajan en labores de secretariado, dos secretarias de la UMSA, Alicia Elias Calderón y Nancy de Lugarte de Luna, emprendieron la tarea de organizar la Asociación Nacional de Secretarias Ejecutivas.

El grupo organizador está formado por diez secretarias que prestan servicios en misiones diplomáticas, empresas privadas y públicas.

La organización cuenta con el asesoramiento de la señorita Candelaria Angulo, de nacionalidad colombiana, que pertenece a una organización similar en su país que está afiliada a la Federación Internacional de Asociaciones de Secretarias. A su llegada a esta ciudad y habiendo confirmado la falta de un organismo de esta naturaleza en Bolivia, se hizo el propósito de formarlo. De ese manera inició contactos con diversas profesionales y permanece aún en La Paz hasta concretar la formación de la Asociación.

Entre los planes de las organizadoras está el ampliar la Asociación a todo el país a través de la creación de Centros Departamentales. Por otro lado, se tiende a incorporar en la agrupación una vez que esté formada, a todas las secretarias ejecutivas comerciales, bilingües, estenodactilógrafas y oficinistas que tengan interés en participar activamente.

En declaración a PRESENCIA las señoras Alicia de Calderón y Nancy de Luna, expusieron los móviles que las impulsaron a crear una asociación de este tipo. Entre los principales citaron la necesidad de elevar el nivel profesional de las personas que trabajan en esta rama y necesitan estudios de especialización; el desamparo total en que se encuentran quienes ejercen esta profesión y la necesidad de tomar contacto con organizaciones similares en otros países.

Consideran además que existe el momento de reconocida capacidad profesional en este campo que aunando esfuerzos podrán trabajar en beneficio de la comunidad boliviana.

VESTIDO DE NOVIA.- Este modelo de la Casa Dior de París denominado "Isla del Valle" ha sido realizado en "voile" de algodón. (Radiofoto AP, especial para PRESENCIA)

Agenda Femenina

CION DE MUJERES TORIALES UNIVE- MESA REDONDA 1010 PANAMERICANA

Hoy al mediodía se reunen hoy en la resi- realizará el almuerzo anual que de la Lic. Antonieta Vidal, Avenida Busch 1715.

prepara esta institución en homenaje al Día de las Américas. La reunión estará sujeta a un programa especial en el cual intervendrán diversas oradoras y se distinguirá a socias fundadoras.

ULTREYA DE CURSILLISTAS

Ayer en la Parroquia de María Auxiliadora se llevó a cabo la ultreya semanal para cursillistas en la cual fueron recibidos los integrantes de el cursillo Nº 48.

CENTRO CULTURAL "29 DE OCTUBRE"

Ayer se realizó la reunión del Club del Libro de esta institución. La charla literaria estuvo a cargo de la señora Guillermina Díaz Romero.

El sábado 4 de mayo próximo será elegida la Señorita Club Hípico Los Sargentos, 1974.

EDUCACION MATERNA

A partir del próximo lunes 29 se iniciará un cursillo de Educación Materno-Infantil auspiciado por el Hospital Metodista. Los temas a dictarse son teórico-prácticos con el objetivo de prestar una ayuda real a los padres en la educación de sus hijos.

Este curso, es considerado por los organizadores, como una complementación de los cursos de Parto Sicoprofiláctico que actualmente se dictan en este centro de Salud.

FERROVIARIOS COMPRAN 3.000 TELEVISORES COLORADO R.Q.

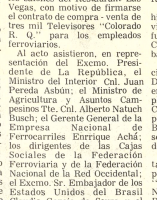

Ayer fue ofrecido un coktail en los salones del Restaurant Las Vegas, con motivo de firmarse el contrato de compra - venta de tres mil Televisores "Colorado R. Q" para los empleados ferroviarios.

Al acto asistieron, en representación del Excmo. Presidente de La República, el Ministro del Interior Cnl. Juan Pereda Asbún; el Ministro de Agricultura y Asuntos Campesinos Tte. Cnl. Alberto Natush Busch; el Gerente General de la Empresa Nacional de Ferrocarriles Enrique Achá; los dirigentes de las Cajas Sociales de la Federación Ferroviaria y de la Federación Nacional de la Red Occidental; el Excmo. Sr. Embajador de los Estados Unidos del Brasil Claudio Garcia de Souza y el Gerente General de Exportaciones de la Empresa "Colorado R. Q. Sr: Serafín Varela.

En el acto, la Colorado R.Q. hizo entrega a los ferroviarios de la camiseta N° 10 que fuera del Rey Pelé en el último Campeonato Mundial de Football.

El Monto del contrato asciende a la suma de 600.000 Dólares y el convenio de compra en sistema de crédito a 24 meses plazo.- Los tres mil televisores Colorado R.Q. serán despachados desde San Pablo Brasil en el 15 de Mayo próximo y serán extregados en la Ciudad de Oruro a fines del mismo mes.

La COLORADO R.Q. inicia también hoy, su campaña publicitaria con el slogan "BOLIVIA MERECE TODO NUESTRO AMOR,COLORADO R.Q. EL TELEVISOR DE LA INTEGRACION NACIONAL."

NOTIFICACION A: RODOLFO BERNAL A. y COMPASIA IMPORTADORA NACIONAL "CINAL".

E D I C T O

Dra. María Silvia Aramayo, Juez Segundo de Instrucción en lo Civil. •

Por el presente edicto, notifica, cita, llama y emplaza a COMPASIA IMPORTADORA NACIONAL "CINAL" y RODOLFO BERNAL A. para que por si o mediante apoderado asuman defensa dentro del plazo ejecutivo seguido por el BANCO DEL ESTADO contra los indicados deudores sobre cobro de pesos, a cuyo fin se les transcribe los recaudos pertinentes, previniéndoles las comminatorias de Ley.- MEMORIAL DE FOJAS SEIS.- SEÑOR JUEZ INSTRUCTOR EN LO CIVIL.- Formaliza demanda ejecutiva.- Otrosíes.- VALDO LUNA BEDOYA, por el BANCO DEL ESTADO, en el juicio ejecutivo seguido contra RODOLFO BERNAL A., y COMPASIA IMPORTADORA NACIONAL "CINAL", sobre cobro de pesos, a Ud., con el debido respeto digo:- - Habiendo sido legalmente reconocidas las firmas y rúbricas de los personeros legales de la Compañía Importadora Nacional "Cinal Ltda.", formalizo demanda ejecutiva contra RODOLFO BERNAL A. y la COMPAÑIA IMPORTADORA NACIONAL "CINAL LTDA.", cobrándoles la suma de CINCO MIL PESOS BOLIVIANOS ($b. 5.000.--), bajo protesto de abonar justos y legítimos gastos.- Por consiguiente de conformidad a los Arts. 437 y 438 del Procedimiento Civil y 430 del Código Mercantil solicito a Ud. se sirva dictar auto de solvendo y embargo, ordenando a los ejecutados den y paguen al Banco del Estado la suma de $b. 5.000.--, intereses convencionales, penales y gastos en el término de tercero día y sea bajo apercibimiento de costas y costos, ordenando oficie a los Bancos de la localidad, a objeto de que retengan los fondos o valores que por cualquier concepto tuvieran los ejecutados y sea hasta cubrir el monto total de la ejecución más intereses y costas del juicio.- OTROSI.- Como de los ejecutados no se conoce sus domicilios ni paraderos, según consta por las representaciones que cursan en obrados, solicito a su autoridad se sirva ordenar se notifique con el presente memorial y auto que le siga mediante edictos publicado en la prensa local, de conformidad al Art. 141 del Procedimiento Civil.- Sera justicia, etc.- Firmado Abogado.- Banco del Estado.- Rando Balboa de Díaz.- Fdo.- Waldo Luna Bedoya.-- AUTO QUE LE SIGUE FOJAS CATORCE.- Sello del Juzgado.- A, 7 de febrero de 1974.- Con el informe precedente cursen en sentido de estar legalmente reconocidas las firmas y rúbricas de los ejecutados legales de Cinal Ltda.- La letra de cambio debidamente protestada que acompaña a fs. 3, bajo apercibimiento de ley.- Al otrosí.- Como la personería de las partes y la protesta que se hace de abonar justos y legítimos gastos, notifíquese personalmente a Rodolfo Bernal Aparicio y a la Compañía Importadora Nacional "Cinal Ltda.", para que dentro de tercero día den y paguen al Banco del Estado, la suma de cinco mil pesos bolivianos ($b. 5.000.--) intereses convenidos y costas del juicio.- Sin perjuicio librese mandamiento de embargo contra los bienes propios de los ejecutados, todo de conformidad a los Arts. 437 y 438 del Pdto. Civil.- Al otrosí.- Ofíciese al fin solicitado.- Al otrosí 2o.- Previamente vengá con las representaciones del Sr. Oficial de Diligencias y la Policía Judicial.- Al otrosí 3o.- Adjúntese a sus antecedentes.- Firmado.- Dra. María Silvia Aramayo.- Juez Segundo de Instrucción en lo Civil.- Ante mi.- Firmado.- Humberto Pinto Gonzales.- Secretario del Juzgado.- De Instrucción en lo Civil.- AUTO QUE LE SIGUE FOJAS QUINCE.- VALLE.- Sello del Juzgado.- A 3 de abril de 1974.-- Vistos: En mérito a las representaciones del señor oficial de Diligencias y de la Policía Judicial, notifíquese a los demandados Rodolfo Bernal Aparicio y a los personeros legales de la Compañía Importadora Nacional "Cinal Ltda." con el memorial de fs. 13 y auto de fs. 14, mediante edictos publicados en prensa local de conformidad al Art. 141 del Partido Civil.- Firmado.- Dra. María Silvia Aramayo.- Juez Segundo de Instrucción en lo Civil.- Firmado.- Ante mi Humberto Pinto Gonzales.- Actuario del Juzgado 2o. de Instrucción en lo Civil.-

Es librado en la ciudad de La Paz, a los cinco días del mes de abril de mil novecientos setenta y cuatro.

HUMBERTO PINTO GONZALES
Actuario del Juzgado 2o. de Instrucción en lo Civil.

NOTIFICACION A: JULIO FERNANDEZ R. y VICTORIA DE HAYDEN

E D I C T O

Dra. María Silvia Aramayo, Juez Segundo de Instrucción en lo Civil

Por el presente edicto, notifica, cita, llama y emplaza a JULIO FERNANDEZ R., y VICTORIA DE HAYDEN para que por si o mediante apoderado asuman defensa dentro del juicio ejecutivo seguido por el Banco del Estado contra los indicados deudores sobre cobro de pesos a cuyo fin se les transcribe los recaudos pertinentes, previniéndoles las conminatorias de Ley.- MEMORIAL DE FOJAS SEIS.- SEÑOR JUEZ DE INSTRUCCION.- Inicia demanda ejecutiva.- Otrosies.- MARIO RADA ANDULCE, por el BANCO DEL ESTADO, a mérito del poder bastante que acompaño que acredita mi personería en este juicio a Ud. con todo respeto digo:- En base de la letra de cambio debidamente protestada que acompaño a fs. 1.- Inicio demanda ejecutiva contra JULIO FERNANDEZ R. por la suma liquida y exigible de OCHO MIL QUINIENTOS 00/100 PESOS BOLIVIANOS ($b. 8.500.--) bajo protesta de abonar justos y legítimos pagos.- Por consiguiente, de conformidad a los Arts. 437 y 438 del Pdto. Civil, solicito a Ud. se sirva dictar auto de solvendo ordenando al ejecutado de y pague al BANCO DEL ESTADO, el capital adeudado intereses legales convenidos, gastos y costas del juicio.- Sin perjuicio se libre mandamiento de embargo contra los bienes propios del ejecutado.- OTROSI.- Se cite y emplace al señor Emiglio Choque, para que comparezca ante su Juzgado a objeto de que reconozca las firmas estampadas en el anverso y reverso de la referida letra de cambio, bajo conminatorias de ley.- OTROSI 2º.- Se oficie a todos los Bancos locales objeto de que procedan a la retención de todos los fondos o valores que pudiera tener el ejecutado y sea hasta cubrir el monto total de la ejecución, más intereses legales costas y costos del juicio.- OTROSI 3º.- Señalo domicilio, Banco del Estado, Comercio esq. Pinto.- Es justicia.- Señalo.- La Paz, 15 de febrero de 1974.- Firmado.- Abogado.- Banco del Estado.- Dr. Santiago Mollinedo.- Fdo.- Mario Rada Andulce.- Sello del Juzgado.- A, 15 de febrero de 1974.- Tengase por apersonado al presentante en mérito al poder bastante que se acompaña y entiéndase con él futuras diligencias del juicio y téngase por subscrito el domicilio de la huella.- Vistos: La letra de cambio debidamente protestada que se acompaña, notifíquese personalmente a Julio Fernández R., para que dentro de tercero día de y pague al Banco del Estado, la suma de ocho mil quinientos pesos bolivianos ($b. 8.500.--) intereses convenidos y costas del juicio.- Sin perjuicio librese mandamiento de embargo contra los bienes propios del ejecutado, todo de conformidad a los Arts. 437 y 438 del Procedimiento Civil.- Al otrosí.- Cítese y emplácese a Victoria de Hayden, para que al siguiente hábil de su legal notificación personal comparezca ante este juzgado a objeto de reconocer su firma y rúbrica que tiene estampadas en el anverso y reverso de la letra de cambio que se adjunta, bajo conminatoria de ley.- Al otrosí 2º.- Como se solicita.- Al otrosí 3º.- Por señalado domicilio.- Firmado.- Dra. María Silvia Aramayo.- Juez Segundo de Instrucción en lo Civil.- Ante mi.- Fdo.- Humberto Pinto Gonzales.- Actuario.- La Paz, 15 de febrero de 1974.- Vista: La diligencia que antecede, se tiene presente.- Firmado.- Dra. María Silvia Aramayo.- Juez Segundo de Instrucción en lo Civil.- Ante mi.- Fdo.- Humberto Pinto Gonzales.- Actuario del Juzgado 2o.- de Instrucción en lo Civil.- AUTO QUE SIGUE FOJAS OCHO VUELTA.- Sello del Juzgado.- A, 3 de abril de 1974.- En mérito al poder bastante que acredita mi personería en fs. 3, téngase por apersonado a Waldo Luna B., y entiéndase con él ulteriores diligencias.- Al otrosí.- En mérito a las representaciones del señor Oficial de Diligencias y de la Policía Judicial, notifíquese a los demandados Julio Fernández R., y a Victoria de Hayden, mediante edictos publicados en la prensa local, de conformidad al Art. 141 del Procedimiento Civil.- Al otrosí 2º.- Por señalado.- Firmado.- Dra. María Silvia Aramayo.- Juez 2º de Instrucción en lo Civil.- Ante mi.- Humberto Pinto Gonzales.- Actuario del Juzgado 2o. de Instrucción en lo Civil.

Es librado en la ciudad de La Paz, a los 5 días del mes de abril de mil novecientos setenta y cuatro.

HUMBERTO PINTO GONZALES
Actuario del Juzgado 2o. de Instrucción en lo Civil.

NOTIFICACION A: LUIS SANJINEZ LANZA y EMIGLIO CHOQUE

E D I C T O

La Dra. María Silvia Aramayo, Juez de Instrucción en lo Civil de la Capital, etc.

Por el presente edicto, notifica, cita, llama y emplaza a LUIS SANJINEZ LANZA y ANTONIO CARVALHO, para que por si o mediante apoderado asuman defensa dentro del juicio ejecutivo seguido por el Banco del Estado, contra los indicados deudores, sobre cobro de pesos, a cuyo fin se les transcribe los actuados pertinentes, previniéndoles las conminatorias de ley.--- MEMORIAL DE FOJAS SEIS CINCO.--- Señor Juez Instructor en lo Civil.--- Inicia acción ejecutiva.--- Otrosíes.--- Mario Rada Andulce, por el Banco del Estado, en mérito al poder bastante que acompaño y que acredita mi personería en el presente juicio, a Ud. con todo respeto digo.--- En base de la letra de cambio debidamente protestada que acompaño a fs. 1.- inicio acción ejecutiva contra LUIS SANJINEZ LANZA, por la suma liquida y exigible de SEIS MIL QUINIENTOS PESOS BOLIVIANOS ($b. 6.500.--) bajo protesto de abonar justos y legítimos pagos.--- Por consiguiente, de conformidad a lo dispuesto por los Arts. 437 y 438 del Pdto. Civil,solicito a Ud. se sirva dictar auto de solvendo ordenando al ejecutado de y pague al Banco del Estado el capital adeudado intereses legales convenidos, gastos y costas del juicio. Sin perjuicio se libre mandamiento de embargo contra los bienes propios del ejecutado.--- OTROSI 3º.- Señalo domicilio, la División Juridica del Banco del Estado, Comercio esq. Ayacucho.- Es justicia.- La Paz 2 de febrero de 1973.--- AUTO DE SOLVENDO QUE ES SIGUE.--- La Paz a 6 de marzo de 1973.--- Vistos; la fuerza ejecutiva de la letra de cambio debidamente protestada que se acompaña, su liquidez y exigibilidad, la personería de las partes y el protesto que se hace de reconocer justos y legítimos pagos, notifíquese personalmente a Luis Sanjinez Lanza, para que en el término del tercero dia, de y pague a la Institución ejecutante la suma de $b. 6.500.-- (SEIS MIL QUINIENTOS PESOS BOLIVIANOS), más intereses legales, gastos y costas del juicio.--- Sin perjuicio librese mandamiento de embargo sobre los bienes propios del ejecutado, hasta el monto de la suma adeudada, de conformidad a los Arts. 437 y 438 del Procedimiento Civil.--- Al otrosí.- Cítese y emplácese a Emiglio Choque, para que al día siguiente hábil de su legal notificación a fs. 15 p.m., comparezca ante el Juzgado a objeto de reconocer su firma y rúbrica estampada en el anverso y reverso de la letra de cambio que se adjunta, bajo conminatorias de ley.-- Al otrosí 2º.- Como se solicita.--- Al otrosí 3º.- Por señalado.--- Firmado Dr. Nestor Vega Herrmann.- Juez 2º de Instrucción en lo Civil.--- Ante mi.--- Nancy de Valdivia.--- Actuario.--- DECRETO QUE CURSA.- A FOJAS SIETE VUELTA.--- La Paz a 2 de abril de 1974.--- En mérito al poder bastante que se acompaña a fs. 3 de obrados, téngase por apersonado a Waldo Luna B. y entiéndase con él ulteriores diligencias.- Al otrosí.- En mérito a las representaciones del señor Oficial de Diligencias y de la Policía Judicial, notifíquese a Luis Sanjinez Lanza y Emiglio Choque con el memorial de fs. 5.- vta. y 6 de obrados, mediante edictos publicados en la prensa local, de conformidad al Art. 141 del Procedimiento Civil.-- Al otrosí 2º.- Por señalado.--- Firmado Dra. María Silvia Aramayo.--- Juez 2º de Instrucción en lo Civil.--- Ante mi.--- Humberto Pinto Gonzales.--- Actuario del Juzgado.

Es librado en la ciudad de La Paz, a los cinco días del mes de abril de mil novecientos setenta y cuatro años.

P.O. del Sr. J. 2º de I. en lo C.

Humberto Pinto Gonzales
Actuario del Juzgado 2º de Instrucción en lo Civil.

NOTIFICACION A: WALTER LAREDO y EMPRESA EDITORA LARA CLAROS

E D I C T O

El Dr. Ricardo Viscarra C. Juez 9o. de Partido en lo Civil

Por el presente edicto, notifica, cita, llama y emplaza a Walter Laredo y Empresa Editora Lara Claros para que por si o mediante apoderado asuma defensa dentro del juicio ejecutivo seguido por el Banco del Estado contra los indicados deudores sobre cobro de pesos, a cuyo fin se les transcribe los recaudos pertinentes, previniéndoles las conminatorias de Ley.- MEMORIAL DE FOJAS CINCO.- SEÑOR JUEZ DE PARTIDO EN LO CIVIL.- Inicia demanda ejecutiva.- Otrosíes.- MANUEL BUITRAGO, por el BANCO CENTRAL DE BOLIVIA, en mérito al poder bastante que acompaño, a Ud. respetuosamente expongo:- En base de la letra de cambio debidamente protestada que acompaño en fojas 1, inicio demanda ejecutiva contra WALTER LAREDO por la suma liquida y exigible de PESOS BOLIVIANOS SIETE MIL QUINIENTOS ($b. 7.500.-) bajo protesto de abonar justos y legítimos pagos.- Por consiguiente de conformidad con los Arts. 437 y 438 del Pdto. Civil solicito a Ud. dictar auto de solvendo y embargo para que el ejecutado de y pague al Banco Central de Bolivia, la suma adeudada por capital e intereses convencionales penales, gastos en el término de tercero día y sea bajo apercibimiento de costas.- Otrosí 1º.- Pido a Ud. quiera disponer se emplace al representante de la Empresa Editora Lara Claros para que comparezca a este juzgado a reconocer la firma y rubrica que tiene estampada en el anverso y reverso de la letra de cambio que se adjunta, bajo conminatoria de ley.- Otrosí 2º.- Como se solicita.- Otrosí 3º.- Señalo domicilio.- Es justicia.- La Paz, 15 de febrero de 1974.- Firmado.- Abogado.- Banco del Estado.- Dr. Santiago Mollinedo.- Fdo.- Mario Rada Andulce.- Sello del Juzgado.- A, 15 de febrero de 1974.- Tengase por apersonado al presentante en mérito al poder bastante que se acompaña y entiéndase con él futuras diligencias del juicio y téngase por subscrito el domicilio de la huella.- Vistos: La letra de cambio debidamente protestada que se acompaña, notifíquese personalmente a Julio Fernández R., para que dentro de tercero día de y pague al Banco del Estado, la suma de ocho mil quinientos pesos bolivianos ($b. 8.500.--) intereses convenidos y costas del juicio.- Sin perjuicio librese mandamiento de embargo contra los bienes propios del ejecutado, todo de conformidad a los Arts. 437 y 438 del Procedimiento Civil.- Al otrosí.- Cítese y emplácese a Victoria de Hayden, para que al siguiente hábil de su legal notificación personal comparezca ante este juzgado a objeto de reconocer su firma y rúbrica que tiene estampadas en el anverso y reverso de la letra de cambio que se adjunta, bajo conminatoria de Ley.- Al otrosí 2º.- Como se solicita.- Al otrosí 3º.- Por señalado domicilio.- Firmado.- Dra. María Silvia Aramayo.- Juez Segundo de Instrucción en lo Civil.- Ante mi.- Fdo.- Humberto Pinto Gonzales.- Actuario del Juzgado 2o.- de Instrucción en lo Civil.- AUTO QUE LE SIGUE FOJAS QUINCE.- VALLE.- Sello del Juzgado.- A 3 de abril de 1974.- En mérito al poder bastante que acredita mi personería en fs. 3, téngase por apersonado a Waldo Luna B., y entiéndase con él ulteriores diligencias.- Al otrosí.- En mérito a las representaciones del señor Oficial de Diligencias y de la Policía Judicial, notifíquese a Rodolfo Bernal Aparicio y a los personeros legales de la Compañía Importadora Nacional "Cinal Ltda." con el memorial de fs. 13 y auto de fs. 14, mediante edictos publicados en prensa local de conformidad al Art. 141 del Partido Civil.- Firmado.- Dra. María Silvia Aramayo.- Juez Segundo de Instrucción en lo Civil.- Firmado.- Ante mi Humberto Pinto Gonzales.- Actuario del Juzgado 2o. de Instrucción en lo Civil.-

Es librado en la ciudad de La Paz, a los cinco días del mes de abril de mil novecientos setenta y cuatro.

Pablo Mercado Mollo
Secretario del Juzgado 7mo
Partido en lo Civil

Después de breve permanencia en Estados Unidos de Norte América, retornó a la

Sra. Corina Gruenebaum

FALLECIMIENTOS

...ían del Señor y confortado con los auxilios de la Santa ...ón Católica, ha dejado de existir el que en vida fue ...ustrado de la Facultad de Ingeniería

†Sr. ALFREDO HERRERA A.

Q. E. P. D.

...Cipriles de Herrera, esposa; Karin Patricia Herrera, ...Roberto Herrera Cáseres y Saturnina de Herrera, pa...Eduardo Herrera A. (ausente) hermano; Adela Jordán ...Cipriles, madre política; los tíos, hermanos políticos, ...os, primos y demás familiares ruegan a sus amistades, ...se plásquen en forma especial a la Facultad de Inge...Empleados de la H. Alcaldía Municipal, Fraternidad U...Universitario y demás Instituciones que perteneció, se ...a asistir a la traslación de los restos mortales del ...al Cementerio General el día de mañana Domingo 21 ...a horas 11 a.m.

...Hoy sábado partirá del Salón de Honor de la Universi...Mayor de San Andrés.

...e comprometerá la eterna gratitud de la familia.

...a Alloga. Figueroa 773. Tel. 25676.

...ADO "SAN JOSE", tiene el sentimiento de comunicar el ...da fallecimiento de la que en vida fue su abonada Sra.

...ATURNINA BALDIVIESO DE ESCOBAR

(Q. E. P. D.)

...a Escobar, esposo; Julia, Graciela de Rivas, Armando y ...Walter Baldiviezo, hijos; Adrián Rivas y Udalla Valdez ...ber, hijos políticos; Armando, Jorge, Lourdes, José, ...ia, Mariana de Alarcón y Olga, nietos, los sobrinos, ...y demás familiares ruegan a sus amistades y personal ...Empresa Nacional de Ferrocarriles, Base Aérea de El ...asistir a la traslación de los restos mortales de la ...al Cementerio General el día de hoy Sábado 20 del ...ora a horas 11.00.

...ación Fúnebre partirá de la Avenida República, esquina ...Avenida Zuazo Nº. 1.295 (Villa Victoria).

...ión que comprometerá el eterno reconocimiento de la ...sa doliente.

...ROS "CASA ALIAGA" Calle Figueroa 773.- Teléfono Nº.

...ado del Señor y confortado con los auxilios de la santa ...ión católica y la bendición papal, ha dejado de existir el ...e vida fue ejemplar y abnegado padre, Benemérito de ...ría por la campaña del Acre. Sr.

† Don. LUIS PAEZ AMPUERO

(Q. E. P. D.)

...a Paez de Fabre y Sonia Paez de Villegas, hijas; José ...y Luis Villegas, hijos políticos; José Luis, Juan Carlos, ...Eugenia, Carmiña Fabre Paez, Luis Walter, Marcia del ... y Fabián Villegas Paez, nietos, los sobrinos y demás ...ruegan a sus amistades y personas piadosas y en ...ial a los Beneméritos del Acre y Manuripi, al personal ...bados del Banco Do Brasil, se dignen asistir a la Misa ...que Presente a horas 9 30 a.m. y a la traslación de ...mortales del extinto al Cementerio General de mi ...y sábado 20 del presente a horas 11 a.m.

...Misa se celebrará en la calle Estados Unidos Nº. 1103 ...Miraflores).

...e comprometerá la eterna gratitud de la familia doliente.

...OS CASA ALIAGA FIGUEROA 773 TEL. 25676.

MISAS

...Villarroa B., esposo; Ramiro y Gustavo, hijos; Estefanía ...Sella, madre política; Dr. Mario v. de Mariaca, madre política; ...Roco, Humberto, Justina, Leonor, Teresa y Eduardo Sollz, ...nos y demás familia de la que en vida fue

Sra. MARIA LUISA SOLIZ DE MARIACA

(Q.E.P.D.)

...ruego a sus amistades, personas piadosas y sus colegas de ...ajo de la fábrica "Sonatex" se dignen asistir a la Misa ...a efectuarse hoy 8 días de su lloroso fallecimiento se ...ruega oficiar el día domingo 21 del presente a horas 11 ...ia en el templo de San Juan de Dios.

...Misericordia a este acto será agradecida por la familia ...Sus deudo se despide en la puerta del templo. No ...ibles invitaciones especiales.

La Paz, abril 1974

...Sarta, Filomena, Eloy, José, Juana, Jesús, Isidoro y Félix, ...ños políticos, nietos y demás familia de la que en vida ...Peregrino esposa y abnegada madre:

† Sra. ELODIA LINARES vda. de SILLERICO

(Q.E.P.D.)

...Ruego a sus parientes, amigos y personas piadosas se ...nes asistir a la misa que recordando los seis meses de su ...lecimiento, se mandará oficiar en la Parroquia de ...AUSTIN (calle Atacama) el día lunes 22 del presente a ...11 y 15 a.m.

...Se comprometerá la gratitud de la familia doliente. ...Sus deudo se despide en la puerta del templo.

...a familia del que en vida fue

†Don RAFAEL INDABURU GONZALEZ

...Misa que recordando el segundo aniversario de su ...fallecimiento se celebrará en la Capilla de la Inmaculada ...Concepción (Monticulo) el día de mañana domingo 21 de ...a horas 11 a.m. La concurrencia será agradecida por la ...y el doliente.

Hoy sábado 20 a horas 19:05 Sintonice Radio NUEVA AMERICA. Homenaje de Falange Socialista Boliviana

OSCAR UNZAGA DE LA VEGA

!! PRESENTE !!

Los hijos, hijas políticas, nietos y demás familia de la que en vida fue abnegada y ejemplar madre, doña

† INES DE LA PEÑA vda. de VILLAFAN

(Q.E.P.D.)

ruegan a Ud(s) se dignen asistir a la misa de Réquiem que, en sufragio del alma de la extinta y recordando los 10 años de su llorado fallecimiento y su aniversario natal, se mandará oficiar en el templo de San Juan de Dios, el día domingo 21 del presente a horas 11.oo a.m.

Su asistencia a este acto piadoso comprometerá la gratitud de la familia doliente.

El duelo se despide en la puerta del templo.

La Paz, Abril de 1974

Hilda Espinoza de Sologuren, esposa; Antonieta Rivadeneira Azcuí, madre, (ausente); Delia, (ausente), Jorge, Fátima y Javier, hijos; Jaime, (ausente)Genny y Lourdes, hermanos; María Antonieta Lahore de Sologuren, Rosa Espinoza de Arancibia, Luis Arancibia Lafuente, Heriberto Espinoza D., y Yola Espinoza de Zeballos, (ausente) hermanos políticos; los tíos, sobrinos y demás familiares del que en vida fue esposo y esposo.

† Sr. JORGE SOLOGUREN RIVADENEIRA

(Q.E.P.D.)

Invitan a sus amigos, Magisterio en general, Vascal S.A. y demás personas piadosas, se dignen asistir a la misa de dos meses de su llorado fallecimiento, se mandará a oficiar el día domingo 21 del presente a horas 10.30 en el Templo de María Auxiliadora (El Prado)

La misa será en sufragio de la familia doliente. El duelo se despide en la puerta del templo.

MISAS

AGRADECIMIENTO E INVITACION

Hugo Contreras, Máxima Llanos, padres, Walter y Gonzalo hermanos; Polo Olivares de Contreras, hermana política; Humberto y Rosa Contreras tíos, primos, sobrinos y demás familiares de la que en vida fue señorita:

† Prof. NANCY CONTRERAS LLANOS

(Q.E.P.D.)

expresan su profundo agradecimiento, por los sentimientos de pesar, condolencia, ofrendas florales, que hicieron llegar, y por el acompañamiento de los restos mortales, a los familiares, amistades, cuerpo docente y alumnas del Liceo de Señoritas "Veneza" invitan a la misa de réquiem, que recordando los ocho días de su llorado fallecimiento, mandarán oficiar el día de hoy Lunes 22 del presente a horas 18 y 30 p.m. en la Iglesia de Santo Domingo.

Su asistencia a este acto piadoso comprometerá la gratitud de la familia doliente. El duelo se despide en la puerta del templo.

S ECONOMICOS

CAR VAJAL.- Yanacocha 448.- Tel. 54862.- Vende casa calle Sajama dos pisos dos departamentos vacía. Otra casa c alle José Aguirre Acha habita ciones 290.000. (19-20)

CARVAJAL.- Yanacocha 448.- T el. 54862.- Vende casa Obrajes calle 4 vacía (19-20)

CARVAJAL.- Yanacocha 448.- Vende casa dos departamentos, av. Chile entrega vacía.- Casa Calacoto.- La Florida departamento nuevo por estrenar amplio jardín.- Casita Vino Tinto y venta vacía ocasión 60.000. (18-19)

NECESITO CASA Pequeña o departamento 2 dormitorios en alquiler necesariamente con garaje llamar al teléfono 83389 (F)

Muebles

EN VENTA, una cuna metálica en buen estado. Calle Pasoskanqui esquina Brasil (Sr. Efrain, carpintería - lado vidriería) M.

MOSTRADOR Enchapado con fórmica liquidamos. Colón 463 teléfono 51091 (18-19/46234)

VENDO Living, radiola, televisor, mueble bar, tocadiscos, acordeón, grabadora, sillas, aparador, estantes. Ref. Cañada Strongest 1573, timbre rojo. (R).

VENDO, escritorio y cama de niña. Referencias teléfono 40799.

MUEBLES Vendo comedores, dormitorios formicados livings FACILIDADES Almirante Grau 1306 Esquina (20-21/46314)

Repuestos

VENDO CARBURADOR A medio uso y en perfectas condiciones para motor VOLKSWAGÉN 1500 - Ref. teléfono 41125 de 10 a 12 Sr. Maldonado.

Tocadiscos TV-Radios

GRABADORA AKAI. Con parlantes Vendo. Referencias teléfono 22748.

APARATO CUADRAFONICO 4 en 1 de 4 parlantes Tel. 21584 o calle Castro 1581 Sr. Escóbar (r).

VENDO aparato Sicreo, 4 en 1200 Watts Marca Silvania, parlantes con suspensión de aire Ref. Tel. 41944 (r)

Varios

EXPEDIENTES EXTRAVIADOS Nombre Jaime Urquidi.Se gratificará su devolución Villalobos 1398 (20-21/46316)

DEPOSITO, para mercadería liviana, muebles en altos. Alquilamos, teléfono 23192 (17-18/46203)

PUPITRES Unipersonales y Bipersonales COMPRO. Tel. 21477 (18-20/T)

ORQUESTA L.M. Garantía. Calidad, teléfono 21141 (16-20/46140).

TRAMITES MILITARES Libretas, Substitutivos, Benemeritos, Rentas vejez, Pensiones: gestiona BENEMERITO DANIEL ARDUZ, Procurador causas ex-Secretario tribunal Militar 30 años práctica. Sagárnaga 161 casilla 3807. (20-21/46310)

CERAS "JUHO" Fábrica de ceras "JUHO" ofrece su producto por mayor y menor. Referencias Pasaje Kuljis 541 (R)

ORQUESTA Para sus fiestas Teléfono 53220 (18-23/46217)

MAUSOLEO, Se vende. Referencias teléfono 40799).

VIGAS De pino oregón, de 9 metros de largo. Tel. 42398. Sr. Fortunato Rodríguez. (R)

SE EXTRAVIO La cuenta N°. 3799 del Banco Nacional de Bolivia, perteneciente a Fanny Pomarino. Por lo tanto esta cuenta queda anulada. (R)

POSTER FOTOS

Especial para la decoración de todo tipo de ambiente. Motivos infantiles con personas de famosos dibujantes. Librería Difusión, Av. 16 de Julio 1601.

ARTICULOS DEPORTIVOS "JORDAN" Copas, Trofeos, descuentos para sindicatos, comerciantes mayoristas. Pedidos del Interior. Santa Cruz 290 - Sagárnaga 286 (16-22/46132).

COMPRO LATAS Vacías de leche. Referencias Pasaje Kuljis 541 (R)

NECESITO OFICINA Céntrica en alquiler. Ofertas horas de oficina al teléfono 29699 ((18-21/46223)

VENDO CATRES Tipo camarote $b. 1.700.oo Ref. Calle Linares 968. Ref. Sra. Aidée Aguirre. (R)

SUMA KOLLA Curamos problemas nerviosos. Tensiones emocionales, teléfono 26244 (10-21/46239)

AUDIFONO Para sordos, Grabadora, puerta, tabiques Venesta VENDO teléfono 42919 (18-20/46220)

SE PRECISA Comprar una Motobomba marca "HONDA" de 3. Referencias al teléfono 61026 (19/46241)

SE VENDE O ALQUILA Una mesa de villas.Ref. Villa Victoria Sorata 76 (18-20/46226)

SE VENDE, articulos de ferretería por mayor y menor. Referencias: Figueroa 810 altos teléfono 20049 (17-19/T)

BALANCES Realizamos trabajos de auditoría, sistema de costos, aperturas y cierres, organización de empresas, asesoramiento y financiamiento y todo lo concerniente. Oficina 19. 3er. piso de galerías Luz. PROGEEC. (R)

COMPRO Saldos azulejos, ladrillos, etc. Colombia 153 (19-21/46237)

EXTRAVIO DE LIBRETA Por extravío de la libreta N°. 1826/66 Caja de ahorro del Banco Boliviano Americano queda anulada. (19/46250)

Tecnicos

DUCHAS ELECTRICAS, garantizadas, industria boliviana. Reparamos las mismas. Junín 835. Teléfono 23310 (17-19/T)

REPARAMOS, televisores de toda marca a domicilio, teléfono 56551 (17-19/46208)

TECNICO EXTRANJERO, repara televisores, radios a DOMICILIO, teléfono 29576 (17-19/46150)

TECNICO EXTRANJERO Repara T.V. Radios a DOMICILIO teléfono 29576 (20-22/T)

PLOMERO Se hacen instalaciones y reparaciones teléfono 54306 (18-19/46233)

CEPILLAMOS PISOS a Máquina y plastificado teléfono 62267 (19-22/46245)

SERVICE T.V., reparamos televisores de toda marca, llámenos al 21110. Garantía y responsabilidad (17-21/46214)

REPARAMOS Radiolas, cocinas gas eléctricas, Refrigeradores, calefones, etc. GARANTIZAMOS. Teléfono 62952 (16-20/T).

PASCUAL Maestro pintor ofrece sus servicios, realiza trabajos de pintado en general. Teléfono 62397. (16-30/T).

PLOMERIA Instalaciones Reparaciones Teléfono 61766 (20-21/T)

Ropa

VENDO Ropa poco uso, cartre cuna, cuja, tocador y otros Referencias Manco Kapac 189 interior Sra. Ruth (R)

Teléfonos

CARVAJAL.- Yanacocha 448.- Teléfono transfiero particular instalado calle Nicaragua precio ocasión motivo viaje . (19 - 20).

CARVAJAL.- Yanacocha 448.- Tel. 54862.- Teléfonos alquiler instalados calle Méjico y por instalar otro. (19-20)

CARVAJAL.- Yanacocha 448.- Tel. 54862.- Teléfono particular alquilo instalado EE.UU. otros, calle Illampu, Miraflores.- Teléfono particular transfiero instalado calle Nicaragua.- comercial vendo, ocasión. (18-19)

Restaurant & Bares

OCASION VENDO Barato Salón de Té "MOTACU" Ingavi 1047 (20-21/T)

PENSION FAMILIAR Restaurant "ILLIMANI" recibe pensionistas. Atención de desayuno, almuerzo, cena y platos a la carta. Atendido por su propietaria. (R).

Departamentos Habitaciones

ALQUILER ADELANTADO Pago 6 meses, Departamento hasta $b. 1.000.- teléfono 27018 (20-21/46307)

NECESITO Dos piezas, cocina y baño independiente. Ref. Galerías Luz, tercer piso, oficina 19. Preguntar por Freddy Herrera (R)

DEPARTAMENTO DOY Contrato mixto. Omasuyos esquina Independencia teléfono 29228 (20-21/T)

DOY ANTICRETICO $b. 45.000 departamento pequeño independiente Referencias Tejada Sorzano N°. 1113 entre Guatemala y Haiti teléfono 55310. (20-21/46312)

VENDO Departamento horizontal 20 de Octubre tardes, sábados y domingos todo el día teléfono 54892 (20-21/46235)

NECESITO DEPARTAMENTO, 2 dormitorios y dependencias. Contrato Anticrético o mixto, preferible Sopocachi. Referencias teléfono 55177 ó 25998. (16-20).

DEPARTAMENTO GRANDE Ofrezco $b. 2.400.oo Ref. Teléfono 21584 o calle Castro N°. 1581 Buscar Sr. Escóbar. Preferible en horas de la noche (R).

DEPARTAMENTO, Busca señora con hija profesional, uno o dos dormitorios sala, baño y cocina, con o sin muebles, Sopocachi, Miraflores o zona céntrica ofrecer indicando alquiler a casilla 977, La Paz (16-20/46139).

NECESITO DEPARTAMENTO, 2 dormitorios y dependencias. Contrato anticrético o mixto, preferible Sopocachi. Referencias Teléfono 51177 ó 25998

(15-20)

HABITACION Necesito una habitación en alquiler. Preferible en zona central. Ref. Evaristo Valle N°. 158 Preguntar por Sra. Angélica (R)

VENDO Departamentos nuevos de dos y tres dormitorios en venta de oportunidad, bajos labandería y garaje en Alto Obrajes, Calle final 2. Referencias: Teléfonos 61896 y a horas de descanso al 21294 (16-20/46126).

CARVAJAL.- Yanacocha 448.- Tel. 54862.- Dos habitaciones anticrético 6 de Agosto 35.000 vacía (19-20)

NECESITO Departamento pequeño. Pago hasta $b. 800.oo Ref. Teléfono 63896. (R)

SE ALQUILA 3 habitaciones a señoritas estudiantes en Miraflores. Referencias Tel. 52178 de horas 17 a 19 Sr. Ortega.

CARVAJAL.- Yanacocha 448.- Tel. 54862.- Departamento anticrético Sopocachi Pedro Salazar dos dormitorios, dependencias, teléfono entrega inmediata.(18-19)

ALOJAMIENTO "SAN FELIPE" En la localidad de Caranavi, brinda a los señores turistas, comodidad y baños de ducha a precios módicos. Calle Cochabamba 82 (19-20/46246)

NECESITO Habitación cocina, baño ALQUILER teléfono 21477 (19-23/T)

"LUBRAVE" Pérez Velasco 775. Anticréticos departamento Alto San Pedro (19/46249)

CONTRATO ANTICRETICO O MIXTO Avenida República 1418, tels. 62715 ó 62306 departamento amplio: 3 dormitorios, living comedor, estudio, baño, cocina apto para consultorio médico excelente ubicación (19/46247)

CARVAJAL.- Yanacocha 448.- Tel. 54862.- Departamento anticrético Sopocachi cerca Plaza Abaroa, 3 dormitorios, dependencias, teléfono entrega inmediata. Departamento Plaza Villarroel tres dormitorios, dependencias, terraza por estrenar, anticrético, misma casa junta anticrético (19-20)

CARVAJAL.- Yanacocha 448.- Tel. 54862.- Una habitación anticrético Isaac Tamayo persona sola, vacía (19-20)

CARVAJAL.- Yanacocha 448.- Tel. 54862.- Dos habitaciones alquiler patio independiente Rigoberto Paredes vacía cerca Libano. Otras habitaciones alquiler anticrético distintas zonas pida datos. Una habitación av. Armentia alquiler 2.500 anticrético 20.000 (19-20)

CARVAJAL.- Yanacocha 448.- Tel. 54862.- Una habitación Guzmán de Rojas alquiler, otras habitaciones distintas zonas. anticrético alquiler (18-19)

Revistas Libros

Acabamos de Recibir:

TERRY- Principios de Administración

JOHNSON- Administración Financiera

LIPSEY- Introducción a la Economía Positiva.

HAGEN- La Teoría Económica del Desarrollo.

LEVENSON SOLON- Manual de Teoría de los precios.

ZAMORA- Trafado de Teoría Económica.

SCHULTZ- Organización Económica de la Agricultura.

HOMES- Principios Básicos de Auditoría.

Gisbert y Cía. S.A.

Librería - Papelería - Editorial

Comercio 1270-80

Casilla 195

La Paz.

LA MEJOR LITERATURA Lo más selecto de la literatura boliviana, Premio de Cultura 1973, del escritor Porfirio Díaz Machicao: "El estudiante enfermo", "Vocero" e "Historia del rey chiquito". Librería Difusión, Av. 16 de Julio 1601

LIBRERIA DIFUSION Con el fin de servir mejor a su clientela, Librería Difusión inaugurará su nuevo local en Av. 16 de Julio 1601, donde le ofrecerá gran variedad de libros escolares, técnicos, literarios y otros artículos de escritorio.

WALTER SCOTT, vende obras completas Walter Scoff en idioma inglés veinticinco volúmenes Ref. Tel. 83551 (r)

VENDO Una colección del matutino PRESENCIA desde el año 1967 a la fecha Ref. calle LOAYZA N°. 107 (buscar al Sr. Carlos Aramayo)

LIFE EN ESPAÑOL vendo primeros 9 volúmenes encuadernados. Tel. 83551 (r).

LAMINAS DIDACTICAS Gran surtido de láminas didácticas HEMMA para todos los grados escolares. Gran variedad. Librería Difusión Av. 16 de Julio 1601.

Propiedades Terrenos

CARVAJAL.- Yanacocha 448.- Tel. 54862.- Vende lotes Villa San Antonio 552 mts., buena ubicación, Otros lotes Francisco de Miranda 500 mts. Lotes Seguencoma alto 323 mts Lote Addón Saavedra; Lotes Alto La Paz 200; 500; 3.000 y 4.200 mts. Villa Tunari precios facilidades ocasión. (18-19)

CARVAJAL Yanacocha 448. Vende lotes Alto La Paz, Villa Dolores, 300 m2.; Otro Villa Bolívar, 4.400 m2. Lote calle Santa Cruz, lugar comercial, 300 m2., oportunidad. Lote Obrajes, calle 17, 320 m2. construcciones.

CARVAJAL.- Yanacocha 448.- Tel. 54862.- Vende lote Villa San Antonio 600 mts., con construcciones excelente lugar facilidades ocasión.- Otros lotes distintas zonas (19-20)

VENDO TERRENO 250 mts.2 en Villa Copacabana. Calle Carlos Winner, sobre la línea de colectivo con línea y nivel. Ref. tel. 29060 hs. 12 y 30 a 1 y 30 todos los días y sábado y domingo. (18-20/46230)

CARVAJAL.- Yanacocha 448.- Lote con construcciones La Portada 28.000 Lote Av. Mecapaca 168 mts. 18.000.- Otros lotes Calacoto Los Pinos. (18-19)

ofertas especiales

CONGRIO DORADO FRESCO Filetes frescos congelados llega día domingo a PESCADERIA en Sagárnaga 139 SUCURSAL en edificio San Antonio frente Mercado Sopocachi (18-21/46229)

ECONOMISTAS Auditores, abogados, administradores de empresas, estadísticas, contadores generales e investigadores privados se ofrecen. Reserva y seriedad. Visite PROGEEC Ltda. Galerías Luz 3er. piso Of. 19. (R)

NECESITO URGENTE, local céntrico para Night Club. Referencias teléfono 29759 (17-20/T)

VENDO Cajones de madera Referencias 50618 (18-19/T)

CARPA PARA CAMION Dimensión 4 x 6 importada completamente nueva VENDO ocasión teléfono 53204 (16-21/46130)

METALEI, Compra máquina para soldadura de arco, 300 amp. 220 voltios Colón 463 teléfono 51091 (18-19/46234)

FIERRO REDONDO Para construcciones de alta resistencia de 8 a 16 milímetros vendo. Referencias domingo Teléfono 82848.

VENDO LAVADORA automática marca "PHILIPS" Sin uso referencias teléfono 82901 Calacoto (20-21/46303)

HELADERIA INDUSTRIAL Equipo completo, vitrinas conservadoras, carritos, maletas, chupeteras baldes y otros VENDO por viaje Referencia Hipólito Escalier La Paz Telf. 26726. Cochabamba Avenida Perú 3886. Villa Galindo Cajamarca 13 (18-22/46211)

Empleados

EMPLEADA DOMESTICA Preciso a la brevedad posible. Referencias calle Díaz Romero 2709. Tel. 21550. (R).

Profesores Academias

DIBUJO HUMORISTICO Se dan clases de caricatura y dibujo humorístico. Dicta el dibujante "Villas". Requerir horario a los teléfonos 26643 (por las tardes) y 41125 (por las noches). (R)

CURSO DE ROSAS APORCELANADAS, se dictará desde el 15 del presente mes. Inscripciones a partir del lunes 8. Ref. Telf. 51596. (R.)

CLASES DE MATEMATICAS, Física, Química (todo nivel) Mariscal Santa Cruz No. 1295 segundo piso, teléfono 21477 (17-1o/T)

CLASES DE ALEMAN A domicilio da a adultos y colegiales profesor Alemán Tel. 24659 - (en las mañanas) (18-19/46216)

COPIAS - POLICOPIADOS Materias completas para Básicos Intermedios - Medios, Universidades "ICEP" Yanacocha 682 (18-20/46221)

ALEMAN Se da clases a domicilio (mayores, niños) teléfono 29616 (20-21/46305)

Préstamos Dinero

CARVAJAL.- Yanacocha 448.- Tel. 54862.- Presto dinero desde 5.000 hasta 100.000; dólares desde 100 hasta 10.000.- sobre joyas desde 1.000 adelante. Asimismo necesito para clientes solventes sobre primera hipoteca capitalistas no pagan comisión absoluta reserva. (18-19)

CARVAJAL Yanacocha 448, dinero desde 5.000- 10.000- 20.000- 25.000 hasta 10.000. Dólares desde 400 hasta 10.000, prendarios, joyas desde 1.000 adelante. (17-18)

"LUBRAVE" Pérez Velasco 775. Préstamos $b. 20.000 sobre hipotecas, joyas (19-/46249)

"LUBRAVE" Pérez Velasco 775. Necesitamos socio capitalista. (19/46249)

Vehiculos

VENTA TORINO, 73-4 puertas 9.000 Kms. Teléfono 43267 (17-19/46202)

CARVAJAL.- Yanacocha 448.- Tel. 54862.- Mercedes Benz transfiero ocasión. Taxi Chevrolet Impala vendo ganga.- Facilidades.- Otros Trufis Chevrolet transfiero. (19-20)

POR VIAJE Vendo FORD BRONCO Referencias teléfono 54866 (19-21/46244)

VENDO AUTO "PONTIAC" 1951 Un solo dueño. Avenida Hernando Siles N°. 5957 Obrajes (18-21/46231)

VENDO Tractor marca CASE Referencias plaza San Martín 2129 (Miraflores) (20-21/46306)

VENDO VAGONETA SKODA 1963 Estado excelente Busch 1176 entre Guatemala y Haiti (20-/46319)

VENDO OPEL 1968 Commodore. Magnífico estado Teléfono 82697. (18-24/46218)

VENDO VAGONETA SKODA 1963. Estado excelente Busch 1176 entre Guatemala y Haiti (20/46319)

SE NECESITA Cocinera con certificados teléfono 83306 (18-19/46219)

BUSCAMOS TRABAJO En pintado de departamentos interiores llamar fono 40460 interno 10 (19-21)

NECESITAMOS AUXILIAR OFICINA, DEMVARG LTDA. Altos Cine Paris Of. 8 teléfono 29913 (19-23/46248)

PRECISAMOS Maestro tapizador con experiencia. Colón 463 teléfono 51091 (18-19/46234)

COCINERA Necesito, cama adentro en Obrajes. Referencias. Teléfono 83447 (EBG).

URGENTE Necesito cocinera para Calacoto. Referencias teléfono 52718.

AVISOS ECONO

AGE

PRESENCIA Av. Mariscal San Tel. 40493 - 41125 y 52194. GERE 52178 REDACCION: Tel. 51996 C

FARMACI. DEL 13 AL

HISPANA, Yanacocha No. 31 No. 1442 Tel. 55096. SANTO DOMI 984 Tel. 20078.- SAN JORGE, Av. POPULAR, Av. Baptista (Cement

FARMACIAS DE T

OBRAJES, Plaza Franz Tamay Av. Repúblicas 36 Tel. 20323 Villa Vi No. 100 Tel. 39107 Alto de la Paz.- C 27134 Sopocachi Alto.

TELEFONOS

BOMBEROS 119.- ASISTENCI TRULLA 116.- TRANSITO 20148. 54337.- TELEFONOS (RECLAMO SORITA HORA 117.- LAMGA DE TERIOR 20402-03.- HOSPITAL DE AASANA 52323-59010.

FL

TRANS-SERVICE LTDA. Alc **TRANSPORTES "EL CHAPAC TRANSPORTES UNIVERSO.** Av **TRANSPORTES SAMA.** Murillo esq. Gr **PULLMAN BOLIVIA.-** Plaza Alonso **ANDINO.** Loa de la Barra 360 Tel. 28581.- **CONTINENTAL,** Av. Monte Montes 620 Tel. 20677- 60951.- **LAJ TRANSPORTES PILCOMAYO,** F **ILLIMANI,** Av. Montes 700 Tel. 5 **TRANSPORTES SAN CRISTOBA** 41076.- **FLOTA YAMPARA.** Plaza **TRANSPORTES ZAMORA.** Avda **VICTORIA,** Eyzaguirre Calderón 563 **PORTES EXPRESS,** Plaza Alonso **BUSES KHOTUNCHO.** Bozo 108 **MENDEZ.** Choquehuta 626 Tel. 286 Bozo 108 Tel/ 60373.- **TRAN** Tumusla 380 (Hotel Tumusla).- **"DO** Bozo 106 Tel. 46072.- **TRANSP** Av. Montes 660 Tel. 20884.- **EX** Servicio: Potosí- Sucre- Villazón. L 20803.

EMPRES

LLOYD AEREO BOLIVIANO, 19053.- **LUFTHANSA,** Tels. 20285- 2 Tel. 20131.- **AEROLINEAS ARGEN** 43909- 40883.- **AIR FRANCE,** Tel. 4 42965.- **SWISSAIR,** Tel. 20924.- **PA** 26228.- **IBERIA,** Tel. 21560.- **ECUAT** 26297- 54270.- **ALITALIA,** Tel. 23494 **PACIFIC,** Tel. 55501.- **SOUTH AFR TISH- CALEDONIAN,** Tel. 55541.

BRANIFF INT

VENTAS-INFORMES, Tels. 2 39305.- **CARGA,** Tels. 56575- 59012- 53410.- **ESTACION GUAQUI,** Tel. 8

Máquinas

VENDO Ampliadora Alemana marca OBERLAND con marginador. Calle Díaz Romero 1364, frente al mercado (18-21/46228)

MAQUINAS DE ESCRIBIR Vendo. Comercio 994 Oficina 6 (18-19/46224)

OCASION Vendo calculadora eléctrica y máquina de escribir Referencias Teléfono 51091 - (18-20/T)

VENDO MAQUINA, escribir, planillera Edificio Tobías, tercer piso, oficina 309 (17-19/46209)

POR VIAJE VENDO Máquinas nuevas SINGER, piano a Alemán, radiola eléctrica, tocadiscos. Baño usado Jorge Saenz (2-21/46317)

COMPRO Máquina fotográfica "PENTAX" con o sin accesorios. Ref. calle Loayza N°. 107 buscar al Sr. Carlos Aramayo.

COMPRO Máquinas de coser, escribir, radiola, refrigeradores, acordeones, bicicletas, y joyas. Tel. 50572. (R)

Antiguedades

WINCHESTER ANTIGUA Compro, Espadas, Trabucos, Corazas, Colt Antiguas Teléfono 83439 (18-22/46227)

ANTIGUEDADES Compro tallados, objetos antiguos. Teléfonos 29562 - 23516 (20-21/46309)

ANTIGUEDADES Antigonovo, Galería Luz, compra vende toda clase de antigüedades en platería 10% de descuento. (19-28/46240)

PUERTAS TALLADAS Antiguas, compro, otros tallados antiguos maderas, Columnas, Figuras, Marcos - otros teléfono 83439 (18-22/46227)

COCHABAMBA

EN COCHABAMBA, VENDO HELADERIA Con máquinas de industria americana, ubicada en calle Sucre esquina Lanza frente a los colegios Bolívar, Sucre, Santa Ana y otros, a 3 cuadras de la terminal principal y 3 de la Universidad "SAN SIMON" Referencias la misma. (19-20/8424)

VENDO Pala cargadora constructora 5.000 dólares casilla 773 teléfono 5517 COCHABAMBA (19-20/8425)

RESIDENCIAL MADRID.- Ofrece habitaciones confortables, a precios módicos, en zona comercial de la Avenida Aroma. Dirección Calle Junín 6723 (al lado de Flota Continental).

OFRECEMOS Alambre de acero para resortes, Resistencia 160 - 180 de 5, 4, 3.4, 3.2, 3, 2.76 - 2,5 y 2mm. 25 de mayo 6386 teléfono 3275 casilla 36 COCHABAMBA (19-21/8426)

AHORA LA PANTALLA CON TODOS SUS EFECTOS PERTURBADORES AL MAXIMO!!

EL "PILDORAZO" DEL AÑO!

EN SEXYCOLOR AL VERDE VIVO Y "AVIVADO"

Dario Vittori en

LAS PILDORAS

Susana Brunetti
Santiago Bal
Osvaldo Brandi
Elida Marietta
Tincho Zabala
con todo de
Enrique Cahen Salaberry
en Eastmancolor

(con toda justicia)

SI DUDAN DE LA GRACIA PORTEÑA VEAN LAS PILDORAS COMPROBARAN QUE AQUI PODEMOS COMPETIR CON CUALQUIERA EN HUMOR, EN PICARDIA, EN CARCAJADAS Y... ALGO MAS!!

ES OTRO IMPACTO DE INCOFISA LTDA.

PROXIMO GRAN SUCESO CINE SCALA

HOY SIMULTANEO CON HORARIO ESPECIAL

CINE TESLA: Matinee 14.45. Tanda 18. Noche 21.15
CINE 16 DE JULIO: Matinee 15.15. Tanda 18.30. Noche 21.45

Del crimen organizado surge el imperio de un hombre
SINGULAR...TIERNO...DESPIADADO...ASTUTO...TODOPODEROSO...

PARAMOUNT PICTURES presenta

El Padrino

GANADORA DE 3 "OSCAR"
Mejor Actor del Año
MARLON BRANDO
Mejor Película del Año.

Al Pacino James Caan Richard Castellano Robert Duvall Sterling Hayden John Marley Richard Conte Diane Keaton Francis Ford Coppola Mario Puzo Francis Ford Coppola Albert S. Ruddy

Mayores de 16 AÑOS

MAYORES DE 17 AÑOS

HOY CINES 16 DE JULIO - TESLA HOY

"BELLO, HONESTO, EMIGRADO A AUSTRALIA, QUIERE CASARSE CON PAISANA INTOCADA"

COLUMBIA PICTURES presenta su film de GIANNI HECHT LUCARI para Documento Film

ALBERTO SORDI · CLAUDIA CARDINALE

NOVIA POR CORREO

A COLORES

HOY Cine NIVERSO

MARTES VIOLENTO ESTRENO MONJE CAMPERO

OSCAR UNZAGA DE LA VEGA
!! PRESENTE !!
HOY sábado 20 a horas 19:05 Sintonice Radio NUEVA AMERICA. Homenaje de Falange Socialista Boliviana

HOY CINES TV

PROGRAMACION DEL DIA SABADO 20 DE ABRIL DE 1974

18.45 Pepe Potamus.
19.15 Daniel el travieso
19.46 Petzi (transtel.)
19.51 Telenoticioso Boliviano.
20.18 Amadeu de Souza.
20.40 Caravana
21.30 El Santo "El rey de los mendigos".
22.25 Cierre emisión.

TEATRO PALACIO DEL FOLKLORE - Teléfono 52454

FUNCION DE NOCHE

Revista BOLIVIA CANTA AL MUNDO con JOSE ZAPATA, LOS PAYAS, BALLET FOLKLORICO DE BOLIVIA y otros. Horas 21 y 30.

16 DE JULIO Tel. 22191

Matinee, tanda y noche horario especial Hs 15.15 - 16.30 - 21.45 EL PADRINO (mayores de 17 años Precios matinee, tanda y noche 13.00 y 16.00

MONJE CAMPERO Tel. 23333

Matinee, Y AHORA ME LLAMAN PROVIDENCE tanda y noche NARANJA MECANICA estrictamente prohibida para menores de 21 años Precios Matinee 7.50 - 4.50 tanda y noche 14.00 - 6.00

UNIVERSO Tel. 42660

Matinée, tanda y noche NOVIA POR CORREO Matinee mezzanine 7.50 Platea 6.00 tanda y noche Mezzanine 9.00 Platea 7.50

TESLA Tel. 53803

Horario especial Matinée 14.45 tanda hs 18 noche 21.15 EL PADRINO (Venta de entradas Hs 10 de la mañana Precios matinée, tanda y noche 16.00 - 18.00

PRINCESA Tel. 51821

Horario especial Matinée Hs 15 y 30 noche hs 20. LOS DIEZ MANDAMIENTOS Matinée 5.00 - 5.00 - 3.50 noche 5.00 - 5.00 - 4.00

SCALA Tel. 23535

Matinée, tanda y noche SIETE ORQUIDEAS MANCHADAS DE SANGRE Noticioso El Mundo al Instante Precios Matinée 6.00 y 7.50 tanda y noche 7.50 y 9.00

LA PAZ Tel. 53842

Matinee, tanda y noche UNA NOCHE ESCALOFRIANTE Noticioso El Mundo al Instante Precios Matinée 6.00 - 7.50 tanda y noche 7.50 y 9.00

MIRAFLORES Tel. 53159

Matinee, tanda y noche LA CHICA TERREMOTO y A MAXIMA VELOCIDAD Matinée 4.00 tanda y noche 4.50

ROXY

Matinée, doble MIL INTENTOS Y UN INVENTO y LA CIUDAD BAJO EL MAR tanda y noche LA MAFFIA y LA CIUDAD BAJO EL MAR Matinee 4.00 tanda y noche 4.50

6 DE AGOSTO Tel. 23829

Matinée, tanda y noche RECETA: VIOLENCIA Actualidades Mundiales Nº 13 Precios matinée Platea 6.00 Mezzanine 7.50 tanda y noche Platea 7.50 Mezzanine 9.00

ABAROA Tel. 50252

Matinée, tanda y noche SANSON Y DALILA y LA NOCHE DE LAS NARICES FIJAS Precios matinée Platea 4.00 alta 3.00 tanda y noche Platea 4.50 alta 3.50

BOLIVAR Tel. 25051

Matinée. LOS INVASORES VIKINGOS tanda y noche LAS PIRANAS AMAN EN CUARESMA (Prohibida)

PARIS Tel. 29704

Matinée, tanda y noche TAPAME CONTIGO precios Matinee, tanda y noche Platea 5.00

VARIEDADES Tel. 21071

Matinée RINGO Y EL PRECIO DEL PODER CIUDAD VIOLENTA tanda y noche CIUDAD VIOLENTA DELICIOSAMENTE AMORAL Matinée 4.00 y 3.00 tanda y noche 4.50 y 3.00

MURILLO Tel. 32647

Matinee, tanda y noche dobles ME LLAMAN TRINITY y DE QUIENES SON LAS MUJERES Precios Matinee, tanda y noche 4.50 y 3.50

ESMERALDA Tel. 32451

Matinee, tanda y noche dobles LOS CAMPEONES JUSTICIEROS y CONSPIRACION INFERNAL Precios Matinee 4.00 tanda y noche 4.50

EBRO Tel. 42939

Matinee, tanda y noche dobles PANICO EN EL HAMPA y OPERACION DRAGON Matinée 4.50 y 3.50 tanda y noche 5.00 - 4.00

MADRID

Matinée TOSTAO LA FIERA DE ORO y AQUELLOS AÑOS LOCOS tanda doble TOSTAO LA FIERA DE ORO y ALIAS HO noche doble TOSTAO LA FIERA DE ORO y DEL BRAZO Y POR LA CALLE Matinée 3.50 y 3.00 tanda y noche 3.60 y 3.10

NOTIFICACION A: ALMACENES NOVEL y GUMBERT LTDA.

EDICTO

La Dra. María Silvia Aramayo Juez 2º de Instrucción en lo Civil de la Capital, etc.

Por el presente edicto, notifica, cita, llama y emplaza a Almacenes Novel y Gumbert Ltda. para que por sí o mediante apoderado asuman defensa dentro del juicio ejecutivo seguido por el Banco del Estado contra los indicados deudores, sobre cobro de 10.000.-- $b. a cuyo fin se les transcribe los actuados pertinentes... previniéndoles las conminatorias de ley. -- MEMORIAL DE FOJAS NUEVE.-- Señor Juez: Instruyase en lo Civil.--- Se adjunte a sus antecedentes .-- Otrosíes.: Waldo Luna Bedoya, por el Banco del Estado, en el juicio ejecutivo seguido contra ALMACENES NOVEL, sobre cobro de pesos, a Ud. con el debido respeto digo: .--- Solicito a su autoridad se sirva ordenar se adjunte a sus antecedentes el edicto que acompaño.--- Otrosí.: Citado y emplazado que fue el personero legal de la firma GUMBERT LTDA. según consta por el edicto que acompaño, éste no ha comparecido a su Juzgado a los efectos de su citación y emplazamiento por lo que de conformidad a los Arts. 911 caso 1º del Código Civil y 9º de la Ley de 19 de diciembre de 1905, solicito, a su autoridad se sirva dar por legalmente reconocidas las firmas y rúbricas que cursan a fs. 1 de obrados o sea en la letra de cambio en rebeldía del ejecutado. -- Será justicia, etc.--- La Paz, 7 de septiembre de 1972.--- Firmado Dra. Kandy Balboa de Díaz. -- Abogado.--- Firmado Waldo Luna B.--- AUTO QUE CURSA A FOJAS NUEVE VUELTA.---a 7 de febrero de 1974.--- Vistos; constando del informe precedente no habiendo comparecido el personero legal de la firma Gumbert Ltda. al Juzgado, no obstante su citación y emplazamiento de conformidad con el Art. 102 del Pdto. Civil y art. 9º de la Ley de 19 de diciembre de 1905, en su rebeldía se declara legalmente reconocida su firma y rúbrica que tiene estampas al anverso y reverso de la letra de cambio de fs. 1.--- Firmado Dra. María Silvia Aramayo. -- Juez 2º de Instrucción en lo Civil.--- Ante mí. --- Humberto Pinto Gonzales.--- Actuario del Juzgado.--- AUTO QUE CURSA A FOJAS DIEZ VUELTA.--- a 12 de marzo de 1974.---Vistos; en mérito a lo expuesto y las representaciones de fs. 6 vta., de obrados, notifíquese a los ejecutados mediante edictos publicados en la prensa local de conformidad al Art. 141 del Pdto. Civil. --- Firmado Dra. María Silvia Aramayo . --- Juez de Instrucción en lo Civil. --- Ante mí .--- Humberto Pinto Gonzales .--- Actuario del Juzgado.

Es librado en la ciudad de La Paz, a los cinco días del mes de abril de mil novecientos setenta y cuatro años.

P.O. del Sr. J. 2º de I. en lo C.

HUMBERTO PINTO GONZALES
Actuario del Juzgado 2º de Instruccion en lo Civil

TODOS SANOS CON Opotónico VITAMINADO

DANIEL EL TRAVIESO

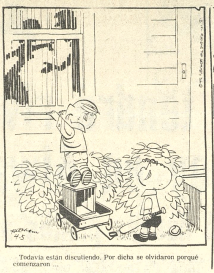

Todavia están discutiendo. Por dicha se olvidaron porqué comenzaron ...

DIVULGUELO

JUSTO Y FRANCO

MARIA DE ORO

APARTAMENTO "3 G"

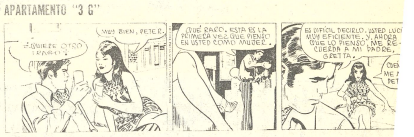

JEFF COBB

MARK TRAIL

PICAPIEDRA

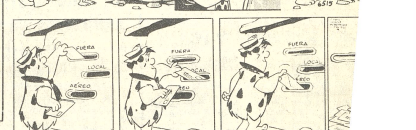

ALFREDO

GUMERSINDO

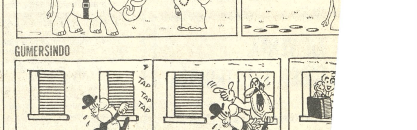

EGOISTO

SPORT—TITO

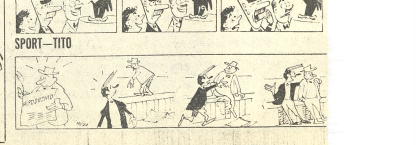

ACIDEZ estomacal ALUMAG!

PRESENCIA
Deportes
La Paz, Bolivia, sábado 20 de abril de 1974

Bolívar tendrá rival de riesgo hoy en Always R.

"U" procurará nuevos puntos ante Chaco

La tercera fecha del torneo de Primera "A" cumplirá esta tarde con los encuentros entre Universitario - Chaco a primera hora y Always Ready con Bolívar en el partido de fondo.

Los dos eventos despiertan interés, por cuanto se trata de equipos que precisan puntos y también con ansias de rehabilitación en otros casos.

En el caso de Universitario, el juvenil plantel de nuestra casa superior de estudios comenzó bien el torneo y tratará de seguir mejorando su producción. Por su parte, Chaco tuvo una derrota en la primera fecha y la oportunidad se le presenta propicia para la recuperación.

Bolívar ya ganó un encuentro, aunque perdió el primero, e irá en busca de su segunda victoria frente a un rival de riesgo como es Always Ready que está en el mismo caso de los celestes, pues ganó un encuentro y perdió el otro.

Jornada de trámite aparentemente equilibrado en cuanto a las posibilidades de los protagonistas, pero que puede deparar muchas sorpresas, por eso de las irregularidades permanentes en los planteles.

El árbitro del primer cotejo será Enrique Guardia, colaborado por Tito Villarroel y Luis Medina. El partido de fondo será arbitrado por Jorge Pabón con colaborado por David Garamendy y Carlos Leaño.

FRENTE A BOLIVAR.-Plantel de Always Ready, que se presentará esta tarde contra Bolívar por el certamen oficial de Primera "A" Los albirrojos buscarán rehabilitarse de la derrota ante la "U"

Delegados de CPDB a Sao Paulo

....El Circulo de Periodistas Deportivos de Bolivia designó a los dos representantes que acompañarán a las delegaciones de Municipal y Wilsterman, en sus viajes a Brasil, para cumplir compromisos de la Copa Libertadores de América.

....El Sr. Guillermo Morales, fue designado por la Asamblea Extraordinaria, para acompañar a Municipal. Morales es Director del programa La voz del Deporte en Radio Méndez.

....Para acompañar a Wilsterman, fue designado el Sr. Guillermo Alvarez que trabaja en el programa "Deporte al Dia", que se irradia diariamente a mediodía por Radio Universo. En ambos casos se trata de radialistas en actividad, cumpliendo uno de los requisitos estipulados por los estatutos de la entidad.

Esc. Ecuador ganó juegos deportivos

La Escuela Ecuador ganó los Juegos Deportivos Escolares ciclo básico para señoritas, acumulando 32 puntos. En realidad la prueba de postas definió el título para la Escuela Ecuador, sobre el colegio Mariscal Braun, que se ubicó segundo a escasos dos puntos de diferencia.

PUNTAJE

Cumplida ayer la última prueba de postas, el puntaje oficial de la competencia es el siguiente:

1° Escuela Ecuador 32 puntos, 2° Mariscal Braun con 30 puntos; 3° Amor de Dios 14 puntos, 4° Elisa de Ballivián con 11 puntos; 5° Brasil con 10. 6° María Auxiliadora y e Instituto Americano con 8 puntos.

POSTAS: 1° Escuela Ecuador con 1'07"4/10. 2° Mariscal Braun. 3° Amor de Dios. 4° Brasil. 5° María Auxiliadora. 6° Instituto Americano

La competencia para ciclo medio que debía comenzar el lunes se postergó hasta los días 13, 14 y 15 de Mayo a pedido de los profesores de educación física de los establecimientos participantes.

Reina de Mcal. S. Cruz

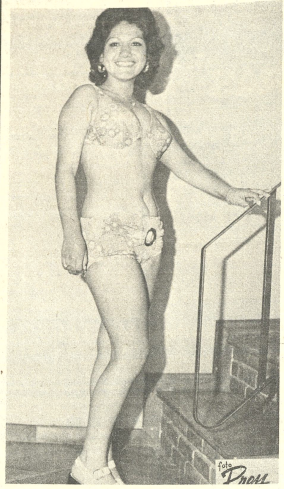

....FESTIVAL DE CPDB.- Señorita Jenny Justiniano Mendia, 16 años, estudiante del Colegio Santa Teresa de esta ciudad, natural de Santa Cruz, representará al Club Mariscal Santa Cruz en el festival del CPDB, el 28.

Rai sus

Fue sus Titulo Naci Los cont Carvajal y I bor con rel La terc cumpliendo El reta grandes pos Juan Carva tiene la des

Firm grad

El Club Bo contratos cor Roberto Azcui, trucción de la cemento y anex de Tembladera producirá com números del act próximo domin Por otra premiará y dirigentes, aut futbolistas tal co en nuestra edici

Cayo maña

El primer e del club The St ayer sus entre miras al parti sostener mañana

El 24 nominarán seleccionado local femenino de básquetbol

La selección paceña de básquetbol -damas mayores- que debe intervenir en la fase eliminatoria del torneo nacional de la especialidad será nominada en forma oficial máximo hasta el próximo miércoles.

En esa oportunidad el Consejo Central de la Asociación de Básquetbol de La Paz escuchará el informe del director técnico de la actual preselección y de acuerdo al mismo será nominado el equipo.

Por otra parte se oficializó para el venidero viernes el viaje del equipo de La Paz a la sede de las eliminatorias zonales, Huanuni. Actualmente la preselección viene trabajando en forma intensa bajo la dirección del técnico Enrique Rodriguez, en horarios diferentes en el Coliseo "Ciudad de La Paz".

En lo que respecta a las eliminatorias del grupo donde debe intervenir La Paz, los dirigentes de Huanuni hicieron saber a la Federación de Básquetbol que esta fase se jugará los días 26, 27 y 28 del presente.

El otro grupo que debe disputarse en Tupiza debía jugar inicialmente la eliminatoria los días 23, 24 y 25 del presente. En este grupo la FBB excluyó a la representación de Pulacayo en vista de que hasta la fecha no oficializó su inscripción, pese a que a esa asociación se le dio un trato preferencial. En consecuencia en el grupo participarán únicamente los equipos de Tarija, Tupiza y Uyuni.

1.000 kilómetros de Monza, jueves

Milán, 19 (AP).- Sesenta y dos máquinas competirán el próximo jueves en los Mil Kilómetros de Monza para automóviles deportivos. La primera competencia del año con puntaje para el campeonato mundial de marcas.

Entre los competidores están el Matra francés, el italiano Alfa Romeo, el Lola británico y el alemán Porsche.

Retorna próxima sem el presidente del CO

Dirigentes del Comité Olímpico Boliviano manifestaron a PRESENCIA que el titular de ese organismo José Gamarra Zorrilla- deberá retornar al país a fines de la próxima semana.

El dirigente que a la vez es el principal dentro del Comité Organizador de los Juegos Bolivarianos de 1977 a realizarse en el país se encuentra actualmente en Buenos Aires luego de haber visitado anteriormente Santiago de Chile.

De acuerdo a lo que se dijo oportunamente Gamarra Zorrilla estuvo en Chile con la finalidad de adquirir ganado caballar y contratar los servicios de un adiestrador en deportes ecuestres para que trabaje con miras a los Bolivarianos que se avecinan.

Por otra parte se dijo que en la Argentina el dirigente nacional se limita o al menos es primeros cont tructores tanto p así como para esp

José Gamarra prestará un ampl bre su reciente a exterior del país establec asesorará o no al organización de l 1977.

Selección de Argentina jugará el 22 con Rumania

BUENOS AIRES, ABR. 19 (AFP).- Los futbolistas argentinos, Yazalde, Ayala, Carnevali, Bargas y Perfumo, actualmente actuando en el exterior, serán incorporados al seleccionado nacional que participará en el mundial de Alemania. Así fue dispuesto anoche en forma definitiva, después de la entrevista que mantuvo el equipo técnico de la Asociación del fútbol argentino, encabezado por Vladislao Cap, con el interventor estatal en esa entidad. Fernando Miljans.

Como se sabe Yazalde está jugando en un club portugués, Ayala, Carnevali y Vargas en España, y Perfumo en Brasil.

Algunos periódicos señalan hoy que Cap y sus colaboradores temían el propósito de renunciar si la AFA no accedía al pedido de la incorporación de los citados jugadores.

Se estima que la exigencia de Cap se debe al deficiente desempeño cumplido el miércoles a la noche por la selección, la que fue derrotada por 3 - 1 por un combinado de la ciudad de Rosario.

Cap anticipó que el martes próximo dará a conocer la lista de cuarenta jugadores que deberá ser elevada a la FIFA.

El seleccionado argentino enfrentará el próximo lunes al equipo rumano de fútbol, cuyo arribo está previsto para las primeras horas de esta tarde, a esta capital.

Informarán sobre mundial de billar

Dirigentes de la Federación Boliviana de Billar en una cena a realizarse en un céntrico restaurante de la localidad explicarán a la prensa local los preparativos que se vienen realizando con miras a organizar el campeonato mundial de este deporte de salón en nuestro país.

Los directivos de la mencionada Federación manifestaron que hasta el momento existe el firme propósito de llevar adelante esta competencia a nivel mundial que, de materializarse, se disputaría en 1975 aprovechando los feriados e la efemérides cívica nacional.

De esta manera los directivos de la indicada Federación quieren desvirtuar aseveraciones de algunas personas que, en forma precipitada, pensaron que el mencionado mundial debía realizarse en Bolivia en estos días.

De todas maneras y dada la política de austeridad que adoptó el directorio del Instituto Nacional de Deportes en círculos vinculados al quehacer deportivo se cree que será muy difícil organizar el mundial de billar máxime si se tiene en cuenta que esos dineros - si es que los hay - podrían ser invertidos con miras a los Juegos Bolivarianos que en 1977 debe organizar el país.

EN VENTA COMPAGINADORA ELECTRONICA

Marca Addressograph Multigraph Modelo 650 con poco uso. La máquina puede verse en los Almacenes situados en la Plaza villa Dolores Calle N° 3, El Alto (Una cuadra camino a Oruro a la izquierda), el día Sábado 20 de Abril de 1974 de 09.00 a 18:00 horas.

MINISTERIO DE TRANSPORTES, COMUNICACIONES Y AERONAUTICA CIVIL

ADMINISTRACION DE AEROPUERTOS Y SERVICIOS AUXILIARES A LA NAVEGACION AEREA

SEGUNDA CONVOCATORIA A PROPUESTAS NUMERO 2-74

Por orden del señor Ministro de Transportes, Comunicaciones y Aeronáutica Civil, en vista de haberse declarado desierta la Primera Convocatoria de fecha 1°. de marzo de 1974, se convoca por segunda vez a las firmas, compañías, empresas, fabricantes y/o importadores de Bolivia, Estados Unidos de Norteamérica o cualquiera de los países que figuran en el Codigo 940 del Libro de Codigo Geográfico de AID, o a sus representantes, a presentar propuestas para el suministro de materiales destinados a los cercos de malla olímpica de los aeropuertos de Cochabamba, Santa Cruz y Trinidad, puestos CIF La Paz y/o Cochabamba (Bolivia), conforme a los planos, detalles, especificaciones técnicas y administrativas, formulario de propuestas, cuadro de cantidades y condiciones generales elaborados por los Ingenieros Consultores Asociados "Frederick Harris Engineering Corporation" y "Consultora Galindo Ltda. Ingeniería y Administración" y la "Administración de Aeropuertos y Servicios Auxiliares a la Navegación Aérea (AASANA), documentos que a partir de fecha 9 de marzo de 1974 y previo pago de la suma de ciento cincuenta dólares americanos oo/100 ($us. 150.00 o su equivalente en moneda boliviana, pueden ser obtenidos de las oficinas de la:

ADMINISTRACION DE AEROPUERTOS Y SERVICIOS AUXILIARES A LA NAVEGACION AEREA (AASANA) - Av. Montes N°. 716, 4°. piso, La Paz-Bolivia, Tels. Nos. 51860 y 51305.

Las propuestas serán presentadas con el papel sellado y timbres de ley (uno por diez mil sobre el monto de la Propuesta), en doble sobre cerrado, lacrado, sellado y acompañadas de una boleta de garantía de seriedad de la Propuesta por la suma equivalente al cinco por ciento del valor total de la Propuesta, mediante cheque certificado o depósito bancario, boleta de garantía bancaria o póliza de seguro aceptable al Gobierno de Bolivia, Estados Unidos de Norteamérica o cualquiera de los países mencionados en la presente Segunda Convocatoria, hasta el día 16 de mayo de 1974, a horas 18 p.m., en las indicadas oficinas de AASANA (Av. Montes N°. 716, 4°. piso, La Paz-Bolivia).

Los materiales a licitarse serán adquiridos mediante el auspicio financiero del Gobierno de Bolivia.

Cualquier información, aclaración, consulta o interpretación sobre los documentos o requisitos fijados en esta Segunda Convocatoria, podrá ser solicitada por escrito a AASANA, la misma que hará conocer la respuesta o respuestas respectivas, simultáneamente a todos los interesados que hubieran postulado a la presente Convocatoria.

La Paz, 16 de abril de 1974
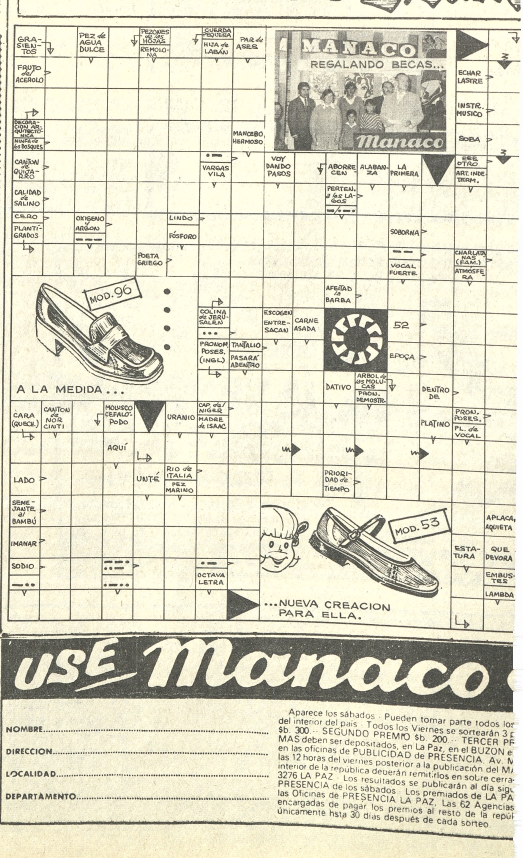
Gral. Brig. Aé. Roald de la Vega, ADMINISTRADOR NACIONAL DE AASANA, V°.B°. Gral. Federico Casanovas, SUBSECRETARIO DE AERONAUTICA CIVIL.